南京日報

本報登記證 內政部警字第三八零九號 中宣部中字第二一六四號

電報掛號一二一二

社址 白下路八三號 ● 電話 二一五八三號

中華郵政掛號特准認爲新聞紙類

第二百九十六號

今日二大張售洋二分

今日提要

要聞 川剿匪軍攻克懋功 申新一八兩廠停工
國際 國聯通告各國限期舉行非常會議
社會 京市府籌建設費補發公債進行借款
教育 教部昨公佈全國義教規程
副刊 南園 義務勞動 電影經

運河失其屛障 黃溜混入將奪運入淮

微湖運河間石壩已全部蟄陷 魯西決堤不堵蘇災絕難倖免

魯境黃水勢平穩

（徐州二十七日電）蘇建廳工程師俞漱芳、偕銅山、碭山、睢甯各縣技術員、頃由韓莊察勘微湖入運閘口歸來、據向省廳及專署報稱、微湖東南岸、與運河身毗連、中以石壩阻隔、該壩自被破壞、數十年來、迄未修理、現壩身長二四三公尺、已蟄陷十分之七八、雖設有湖口雙閘、爲微運之界、但微水已可在壩下任意泛入運河、故微湖水漲、運河之水亦漲、一旦黃溜混入微湖、運河毫無屛障、則運河定爲黃河改道之必經水槽、其爲害於蘇北、奪運入淮、自在意中、若魯西決堤未堵、則蘇北被淹、絕難倖免、

（徐州二十七日電）微山湖水位、自二十五日起漲瀝後、二十六日在續漲中、據二十七日午、沛縣電話、報告湖水現已漲至兩公尺半、沿湖灘岸、均泛流達三四里、距現正在建築之蘇北大埝甚近、專員邵漢元、在沛銅間督同兩縣長、晝夜搶築、民衆益加努力、

（清江浦二十七日電）運河兩日來、水已退落尺許、淸江閘、今存水二丈三尺一寸、淮泗宿邳各縣、以濁流仍有南瀉勢、防黃工作、絕不稍懈、沿中運河堤、徵雇民夫達三萬人、補修殘缺、培高堤身、淮邳段工務所、頃又興工補修淮陰境內南堤之雙孔洞、俾免水流漫溢南堤、

（濟南二十六日電）黃河各游水勢、日趨平穩、河務局長張連甲、仍在口門督飭防護李升屯大壩、井裏頭工作、張久電孔祥榕、以蘭封通貫台、及東壩頭各輕便鐵路、有拆除消息、請加保留、以備董莊臨濮集決口堵築時輸運石料、又據濟甯電話、運河東岸決口、水已灌入泗河、直撲津浦路、勢甚危急、軍民數百、正晝夜搶堵中、又濟甯縣長、電省府報告、鄉河下遊、辛店決口、長已有二里、水頭到倪家樓、辛閘決口、長約三里許、水頭到仙莊、至辛店以北、決口四處、擴成一處、平地水深五六尺、河湖混成一片、連日風浪大作、堤埂塌坍、危急萬分、截至二十六日、除德縣平原禹城、尙未到有災民、濟南到災民二零八二人、泰安一一八五人、曲阜八九二人、滕縣八零八人、鄒縣八一五人、共六二一六人、由各縣會同各界、分別施以救育及各項工作、省府二十六日政會、通過黃災救濟會組織及難民收容所簡章、韓復榘、派省委張鉞、二十七日晨赴泰、曲、鄒、滕、濟甯各縣、視察難民收容所情況、

鄭肇經返京談

黃河水情及堵口辦法

黃河在魯省鄄城莊決口、前經韓主席復榘、電陳經濟委員會後、該會卽派水利處副處長鄭肇經、偕同湍得利、萬和佛、及各工程人員、馳往黃河各決口、一帶視察、鄭氏在魯豫巡行十餘日、視察竣事、已於昨（二十七）晚九時乘平滬車抵京、記者往訪、探詢視察經過、承鄭氏見告、本人此次前往魯豫察勘、歷時十餘日、結果頗佳、關於黃河各決口之根本堵築辦法、此次在濟南、已與韓主席李委員長等商定、至堵口工程之詳細施工、與各方面工作之推進、尙須黃河水利委員會、派員前往實地測察地勢、與決口情形、幷會同魯省主席、山東河務局長、及各關係方面、商訂擬製、不過依最近水情而論、短期間內、堵口工作、欲期其完成、殊屬非易、因有三種實際困難、第一、目前尙有數處、水勢仍甚、頂衝外溢、頗難抑制、非暫時拋淤堆石、所能有效、第二、秋汛期在邇、上游水漲、下游必受較大影響、因之水流狂瀉時、於堵口方面、頗感困難、第三、堵口最急切之準備、則爲物料籌運、以目前決口之嚴重、與範圍之廣大、勢非大量料物、不足爲功、但現在此項籌備、正在進行、故堵口之問題、困難甚多、依工程本身言、秋汛期後、最宜於進行、値此期間、在積極籌運料物等項、以備急用、各險工地帶、本人均前往視察、水勢洶湧、浪激堤危處甚多、不過搶救極爲得利、幸未遭大難、如秋汛期間、仍可保目前狀況、前途當可無虞、再近來黃河洪流橫溢、大溜侵齧、亦爲急切、而宜速決之問題、惟微山湖一帶、交通不甚便利、未能卽時審知實況如何、最近將由蘇魯省府、派人前往勘察、然後再積極施工搶護、總之黃水目前水勢、甚見平穩、以前日水位、最高時、曾達一萬三千立方尺、現在業降落爲四千立方公尺左右、故於秋汛期前、能呈此種水象、當屬良好、鄭氏最後語記者、視察詳細報告、約於一二日發表、

魯黃水勢平穩

運河決水已灌入泗河

湘省水災情況

澧縣陸沉人死近二萬

本年各處大水爲災、而湘省澧縣、竟遭陸沉、記者特向澧縣旅京同鄉會、詢問該縣水災情形、據其負責人云、民二十年大水、各處均罹水災、吾澧亦遭大害、災後悽涼、情況不堪言狀、迄今元氣未復、創痍未補、而今年復來大水、更有甚於二十年者、其損失情形、及災後慘狀、玆略述如下、（一）澧縣位於慈石之下、湘省列第一等縣、地勢以西鄉爲高、漸趨斜於東、此次澧水直下涔水陡漲、湖水倒灌、江水南逼、致演成此空前之浩劫、本月五日深夜、縣城西北決口、同時東南亦越城而過、人民均在睡夢中、不及逃避、致淹斃人數、約三千之多、街坊鋪舍、冲洗一空、蘭城高小縣立中校、及九澧女師校舍、一併打倒、學生受災淹斃者、亦復不少、縣長雖已脫險、公法團人員、亦多失蹤、其公私財產、以及房舍等損失、尙未可數計、（二）東鄉全部及北南兩鄉之一大部垸田、全被淹沒、低者水深數丈、高者亦達丈餘、所有各鄉垸堤、無一幸存、人口畜物、隨水漂流而去者、約在十之八九、（三）澧水沿岸市鎭、如合口、榮家河、劉家河、十迴港、津市、新洲、會口等處、房產多被冲倒、人畜隨水漂流、慘不忍視、人口死亡、與財產損失、難以數計、（四）涔水沿岸市鎭、如閘口、甘溪灘、古堰頭、王家廠、大堰壋、彭家廠、淸泥潭、夢溪市、周公渡、永鎭河、白洋堤、蔡口灘、車家溪等處、房屋皆被冲塌、或成溪溝、或成沙洲、悽涼慘狀、不忍堪言、死亡人口、約在二萬以上、以上統計、人口死亡、至少在六萬以上、財產損失、約六千數百萬元以上、此澧縣被災之大概情形也、

漢陽災情慘重

鄂救災會決議四要案

（漢口二十七日電）據調查漢水災區之視察團報告、漢陽原有居民六十四萬人、而此次受災者、達四十萬人、死亡人數、已知在五百人以上云、該考察團昨日過漢陽、今日赴漳州孜察、同時揚子江災區之孜察團亦有來電、但對於財產及生命損失、尙無詳細之報告、據九江訊、該處交易、現已完全停頓、但不久可漸恢復、城內三分之二被淹受災者、達五萬人、

（漢口二十七日電）鄂水災救濟總會、二十七日上午十時、開十二次會決議、（一）保護並獎勵糧商向災區運售米糧、並飭軍警保護、（二）決定擴大募捐辦法、（三）令各縣趕修垸擋以防秋水、（四）決定收容災民辦法、

政院昨審查 出版法施行細則

愼重討論後曾略予修正 全文計廿九條

新出版法已於本月十二日、由立法院會議通過、卽可由國府公佈施行、舊出版法、將於新法公佈施行之日、宣告廢止、至新出版法施行細則、依該法第四十八條規定、已由內政部擬定草案、呈請行政院審核、政院特於昨（二十七）晨十時、召集關係各部、開會審查、到行政院參事陳念中、端木愷、滕固、內政部警政司長李松風、外交部情報司長李迪俊、教育部中央圖書館籌備主任蔣復聰等、由陳念中主席、經愼重討論後、曾略予修正、提出下星期二院會通過、卽可公佈、與新出版法同時施行、據悉、該細則全文、共計二十九條、昨晨審查時、曾將草案十九條刪除、另增加一條、係關於出版法內重要名詞之解釋、又出版品之應送審查機關內、幷加入國立中央圖書館一處、

焦易堂宣誓日期

俟國府禮堂完工後再定

最高法院昨公餞居院長

新任最高法院院長焦易堂、自國府明令任命後、尙未舉行宣誓就職典禮、據國府息、關於焦氏宣誓日期、現經簽奉林主席批准、俟國府禮堂修理完工後、再行定期補行宣誓、昨（二十七）日國府典禮局、已函達焦氏知照、

又司法院長居正氏、自兼任最高法院院長以來、已歷四年之久、廉明勤愼、懋績卓著、與院中同人、情感亦極融洽、近因爲國節勞、已向中央辭去兼職、尅日移交、該院同人昨（二十七）正午、公餞居氏、并攝影、以留紀念、濟濟蹌蹌、極一時之盛、

申新第一八兩廠 昨突宣布全體停工

因增加工作時間引起糾紛 八千餘工人正請政府救濟

▼……財孔在滬接見樊光等

（上海二十七日電）申新第一第八兩紡織廠、因二十六日晚、廠方增加工作時間、事前未通知工會、致引起糾紛、職員與工人、小有衝突、該廠二十七日晨、突宣布全體停工、按該兩廠創辦於民五、資本四百五十萬、經理爲榮宗敬、廠長爲王雲程、榮爾仁、工人共八千餘、刻正呈請市黨政機關、予以救濟、

（上海二十七日電）江蘇銀行新任常務董事二十七日舉行首次會議、董事長趙棣華、特由鎭趕來主席、對該行章程及辦事細則、俟擬定草案、提全體董事會議通過後、呈省府及財政實業兩部備案、

（上海二十七日電）孔祥熙二十七日晨、接見杭州關監督樊光、監察院委員嚴莊、冀建設廳長呂咸、均有所商洽、

各院部會 趕編六全會報告

須於開會兩週前彙齊

六中全會、中央決定九月間舉行、玆悉行政、立法、司法、考試、監察五院、已令所屬各部會、編製五中全會閉幕後之工作報告、限期呈院審核、彙編總報告、軍事方面、由軍事委員會將剿匪、軍政、參謀三部分、編製一總軍事報告、大會秘書處將於八月下旬成立、各報告書須於開會兩週前、先行送交秘書處、以便提出大會報告云、

浙贛路通至上饒

八月一日售客票

據鐵路界息、浙贛鐵路南（南昌）玉（玉山）段、自開始分段興築後、工程進行、至爲迅速、最近由玉山至上饒一分段、鋪軌工程、上週完竣、定今（二十八）日先通行工程車、并定八月一日、開始售票、其餘各分段、亦分別積極興築、預計來年雙十節前、浙贛全綫、卽可通車至南昌、

商震談冀省政情

省府設專員事正切實研究中

王克敏宴原田

（北平二十七日電）商震談、（一）冀省府請十三專員事、已令民廳切實研究、因各縣貧富不等、社會情形、亦不相同、故劃區時、應將各縣妥善分配、始能迅速發展、至專員人選、亦應愼重選擇、故一時尙難決定、（二）自長垣黃水漫溢後、災象頗重、前電中央請求賑濟、尙未得覆、（三）冀省財政自廢除苛雜後、共彌補辦法、頗感困難、冀省對軍分會、每月協餉十萬元、是否停付、均擬請示中央指令辦理、（四）省府在津設立辦事處、或外交處之名稱、須由中央決定、報載各事均係揣測、（五）文安、霸縣、滄縣各發現土匪一股、每股約一二百人、任邱亦有一股、擬與文安土匪聯絡、現正由駐軍圍剿中、如欲澈底肅清、非修明政治、實行清鄉不可、省府今後擬從此兩點努力作去、（六）余定二十七日晚或二十八日返保、對省府事務、稍加處理、卽赴冀南各縣、視察水旱災情、視察畢、擬轉赴戰區巡視、

（北平二十七日電）關東軍第三組長原田大佐、日前來平、視察日軍內部勤務、二十六日應王克敏宴、二十七日晨七時三十分、由南苑乘軍用機飛承德、王克敏派殷汝耕代表、前往歡迎、聞原田在承德、無多勾留、卽返長春、然後回國、就聯隊長職、

（北平二十七日電）唐山特種公安局、緝獲亂匪十三名、二十七日晨、派警押解來平、交衛戍部訊辦、

黃克強紀念堂

李石曾發起

（上海二十七日電）李石曾發起在世界學社、闢一黃克强紀念堂、二十六日晚在該社宴蔡元培、覃振等、商籌備辦法、聞不久卽可成立、

閩龍岩鼠疫蔓延

（廈門二十六日電）龍岩鼠疫蔓延、防軍第三十旅旅長龍共伍、亦染疫身亡、此間海港檢疫所、接到十師師長李默庵報告、已派醫官及助手男女護士等、攜帶防疫器具、並購消毒琉璜四百餘斤、赶往設法防止、

西蓉航綫卽試飛

交部電請蔣委員長協助

李景樅昨飛京

歐亞航空公司西蓉（西安至成都）航空綫、經交部飭令積極籌備後、該公司總經理李景樅、刻已由平飛陝、日內將試飛一次、并預定下月十號左右、正式開航、交通部以該線開航、事屬創舉、亟須沿線軍政各方、充分協助、除已電請蔣委員長、飭駐軍知照外、頃又分電陝西省政府邵主席、四川省政府劉主席、駐陝綏靖署楊主任、請令飭各屬、予以協助、

又息、該公司此次飛西蓉綫、所需用之汽油五千加侖、及滑油五百加侖、均已由公司運抵沿綫長安、漢中、成都等處備用矣、

（北平二十七日電）李景樅二十七日下午一時、由平飛京、與交通部接洽西蓉通航事宜、何時赴陝、到滬後再定、

平粵通航暫停三月

（北平二十七日電）航息、歐亞公司、以平粵線、現有飛機、不敷應用、決暫時停航三個月、俟新機運到後復航、

粵將發行建設公債

（廣州二十七日路透電）此間官場表示、粵省建設公債五百萬元、將於下月中旬或九月初發行、聞當局將向當地銀行勸購、而不募諸人民、此項基金、將全用於建設事業、如發展糖業與紡織業等、

津瑞洛夫洋行經理自殺

（天津二十七日電）津法租界二號路、瑞洛夫洋行專營出口皮毛、甚獲利、經理瑞洛夫俄人、現年六十一歲、二十七日午、因神經受刺激、用手槍自殺斃命、當由法工局轉報法院檢驗、

匪已退過小金川 川剿匪軍攻克懋功

茂縣一役俘匪盈千刻辦善後

◇……匪有向上中行進模樣

（成都二十七日電）第四路楊森部李旅、於二十六日晨、攻克喇嘛寺街後、續向懋功城猛攻、匪附城頑抗、激戰至午、該匪不支、退過小金川、我部確佔懋功城、殘匪正淸查中、

（重慶二十七日電）軍息、我彭劉兩旅、佔領茂縣後、刻正與匪隔河對峙、是役斃匪甚衆、俘虜以千計、城中民男被匪裹盡、少壯均被裹脅、僅留婦孺數千、飢餓交加、慘不忍睹、當局刻正籌辦善後、

（重慶二十七日電）軍息、據報二十五日七布七壑附近、有匪萬餘人、有向上中壤口行進之樣、蘆花以北沿黑水河西岸、有匪二千餘人北進、擋扛樑子、二道坪、鵓鴿山、馬堰一帶、有匪六七百人、馬百餘匹、向下壤口進行

陶尙銘

調任政整會參議

殷汝耕調灤榆區專員

◇……殷同赴平商要公

（北平二十七日電）政整會二十七日晚、發表灤榆區專員陶尙銘、調任政整會參議、遺缺由薊密區專員殷汝耕接充、遺薊密區專員、由榆特種公安局長蘇玉琦升任、刻已趕辦交代、

（天津二十七日電）殷同二十七日下午四時五分、由津去平、商洽要公、

最近一週滬市存銀

減少八十萬元

（上海二十七日電）據中央銀行研究處發表、自十九日起至二十六日止、一週來、中外各銀行庫存爲三三三八五九七〇〇〇元、較上週減八十萬元、其減少原因、乃在漢靑京滬等內地、需要現銀、各行運往接濟之故、

暑氣襲人各地酷熱

（北平二十七日電）二十七日午氣候酷熱、靜坐室中、揮汗如雨、晚七時、忽來陣雨、越二十分鐘卽止、熱浪益高、

（天津二十七日電）津市雨後氣候突變、二十六日晚、二十七日午、室外熱度、最高達百度、各冷食店、均感人滿、

（洛陽二十七日電）此間二十七日大熱、達華氏百〇六度、爲本年首次酷熱、

關吉玉等今晨返川

四川財政廳長劉航琛、財政特派員關吉玉、日前來京、晉謁財長孔祥熙、商承整理該省財政辦法、關於開辦四川統稅及整理四川地方紙幣等項、均已商有結果、卽待實行、劉關以任務已畢、今（廿八）晨卽乘中航公司飛機離京赴川、依照商定辦法、開始着手辦理、

郭大使昨赴歐陸

（倫敦二十七日路透電）郭泰祺夫婦、今晨啓程赴歐陸、作半月之遊、將於八月一日、在日內瓦參加郭夫人姪女與國聯秘書處會君之結婚禮、

荷新使展期來華

八月十日抵滬

（上海二十七日電）荷領署息、新荷使傅思德、因我林主席現不在京、決在東印度多作勾留、展期乘之沙加拉輪於八月十日抵滬、

湘省籌辦酒精廠

江西籌設造紙廠

（長沙二十七日電）湖南酒精廠、已在沅江關岳廟建築廠屋、訂購機件若干、八月可抵滬、刻正積極籌備開工、

（南昌二十七日電）贛省府計劃改良紙業、擬撥五十萬元、設機械製紙工廠、預計每日可產紙二萬六千磅、

重慶亢旱

晚稻恐將絕望

（重慶二十七日電）此間已二十日不雨、四鄉田禾亢旱成災、晚稻收穫、恐將絕望、室內氣溫九九度、兼以碧天無雲、尙無雨意、農民均叫苦不置、

贛剿匪陣亡將士靈柩

卽運京安葬

（南昌二十七日電）剿匪陣亡將士靈柩一百另二具、由各縣戰區運抵南昌、卽將轉京、至靈谷寺陣亡將士公墓安葬、

津車站發現怪皮箱

內滿裝鴉片

（天津二十七日電）北甯路津站貨房、二十六日、發現無主皮箱兩隻、二十七日由駐站警所啓視、滿裝鴉片、重四十餘公斤、聞係由順德運來、當送交法院處理、

國民政府命令

七月二十七日

國民政府昨（二十七）日命令（一）特任石瑛爲銓敍部部長、此令、（二）任命王又庸、爲江西省政府委員、此令、（三）任命王又庸兼江西省政府民政廳廳長、此令、（四）陸軍第九十六師師長蕭致平、另有任用、蕭致平應免本職、此令、（五）陸軍第五師副師長趙錫光、另有任用、趙錫光應免本職、此令、（六）行政院院長汪兆銘呈、准主計處鑒請任命易國權、爲軍政部會計長辦公處科員、應照准、此令、（七）行政院院長汪兆銘呈、准主計處函、爲軍政部會計長辦公處科員戴九如、另有任用、請免本職、應照准、此令、（八）行政院院長汪兆銘呈、准主計處函、爲軍政部會計長辦公處科員王呈、另有任用、請免本職、應照准、此令、（九）行政院院長汪兆銘呈、准主計處遴請任命李賦爲軍政部會計長辦公處科員、應照准、此令、

爲租界工檢問題 王錦霞力爭正義

載譽歸來下月三日可抵滬 工界稱許屆時將熱烈歡迎

出席第十九屆國勞大會我國勞方代表王錦霞、及其顧問吳閩天、業已乘意輪康脫凡第號歸國、八月三日安抵上海、頃據關係方面探悉、王代表曾將關於租界工廠檢查問題、於討論國際勞工局局長報告時提出、王代表謂、在租界之工人、無結社自由、而工業災害率又特別增加、推原工業災害、多實由於租界中無工廠檢查制度之故、國際勞工局長伯特勒氏、對王代表之答稱、謂租界未曾實施工廠檢查、乃因租界各關係政府、與中國政府無一種協定之故、國際勞工局對於此事、當儘量貢獻雙方可以接受的幹旋努力、力謀此問題之解決云云、現聞我國各地工界、對王代表之力爭正義、非常欽佩、而處於租界之工人、尤爲感謝、故擬俟王代表返國後、舉行一熱烈之歡迎會、爲王代表致勞、並聞實部方面、已令滬附屬機關派員代表滬埠歡迎云、

招商借庚款 擴充航業

國營招商局、前呈交通部、擬借用中英庚款擴充航業、交部以該局所請、究竟債額確數若干、如何償還、未據呈明、已飭該局詳細製就各種表册呈復、以便代爲分別呈轉、

平古物 繼續點驗

馬衡不南下

（北平二十七日電）故宮博物院息、平古物連日仍繼續點驗、預定明年底竣事、京倉庫秋間可動工、建築明春落成、倫敦藝展中國古物、已安全運到、將來展畢、運回即存於倉庫、馬衡最近不南下、

魯西決口黃水 大溜向蘇北奔流

決口再不堵截大溜定必改道 銅沛民衆踴躍築堤旬日可竣

（徐州通訊）魯西黃水、自衝決大堤、水勢泛濫、漫及十數縣、有牽動大溜、改道蘇北、奪淮入海之勢、致蘇省政府及徐淮海數十縣民衆、均感惶惶、急加防範、徐埠城廟、現已將環城故道黃堤、修培告竣、銅沛兩縣、亦正忙於建築微湖南岸之蘇北防黃大堤、茲將魯西最近水勢、及銅沛堤防狀況、分述於次、

○……魯西水勢最近概況……○

蘇省建設廳、特派工程師周玉山、及導淮委員會技士趙雨蘇、日前奉命到徐、即於本月十八日、到達濟甯、出發赴魯西黃河決口處、察勘畢、與山東河務局長張連甲、同行乘船漫察黃河南大堤、已決各口門、轉至江蘇堤壩巡視、於二十三日晨、由濟轉兗到徐、當向專員公署、陳報魯西水情、接見記者、魯西臨濮集處、共決口門面積較短、且地勢淤高、頗無大險、江蘇堤壩大堤六段、以一二三四各口門、即在第一決口之西、爲民國十四年由孫傳芳時代之蘇省府、出款所建、尚未破壞、以第五口門、決潰面積最寬、長約三百公尺、此股水勢、極爲洶湧、向鄄城鉅野奔流、即係灌入南陽微山兩湖者、至於第六口門、決潰面積、約一百廿公尺、此股水勢、由鄄城流入壽張、東平、東阿、向大清河瀉去、統計已決各口、共長六七華里、尚未全部潰決、但黃河河床淤高、大溜已十分之七八、由五六兩口門向東南奔放、現各口門處、水勢洶湧、若萬馬奔騰、波濤濶急、較錢塘淤水、尙覺偉大、小船順流經過、耙落驚人、該處被災區域、汪洋浩蕩、房屋露脊、樹木浮梢、災民麕集堤頂、露宿避命、狀至可慘、深盼蘇北官民、一致請求中央、速將決堤堵塞、導黃水仍歸正糟、庶大溜不至任其亂衝、蘇北當可安全、否則一旦改道、勢必奪淮入海、則蘇北數十縣、將同淪浩劫、導淮全功、虧於一簣、余等除將魯西最近水勢、電省方外、擬日內赴沛境、視察蘇北大堤施工狀況云云、

○……蘇北大堤旬日可竣……○

蘇省建設廳前派來徐之工程師王師曦、隨銅山行政督察專員邵漢元、同行赴沛、測量興築微湖南岸防黃之蘇北大堤、王氏茲於二十三日午刻、由沛返徐、據語記者、蘇北大堤、已於本月十九日、測量完竣、二十日開工、全堤總長、約一百六十華里、在沛境長約八十五里、由西北豐沛交境之高莊起點、北與魯境魚台小堤啣接、經過程子廟、龍固集、跨沛縣之西北東南部、在銅山境內、約七八十里、東至張孤山、與魯南韓莊接境、大堤高約一丈五尺、頂寬一丈、底寬三丈、在堤內三丈、取土挖成河形、每日由專員邵漢元、縣長蘇民銅山縣長王公嶼、率各區區長、鄉鎮保甲長、督率十數萬民衆、不避風雨烈炎、踴躍工作、日未出而工作、日既入而不停、其精神之偉大、殊非言語可以形容、據以工程代價評定、當在二百萬元以上之極有價值建築物、足證人民畏黃水改道有以致此也、

○……淮徐運沭設無線電……○

蘇省建廳、以防汛期間、消息首須便利、特在徐淮韓莊各處、裝設無綫電台、傳播水汛、茲誌沈廳長百先昨（二十三）電、徐州徐專員稱、江水運河區、沂沭尾閭區、及銅山區、防汛吸宜、彼此均有密切關係、現在韓莊、淮陰、銅山間、所設有無線電、互通消息、所有各區水勢變化、請規定時間隨時通報、以資接洽、防汛事宜爲荷、

○……專署調各縣技術員……○

徐專員公署、茲於二十三日、電調碭山建設主任廉成章、到微湖邊、駐在設立水標、報告水位、電調蕭縣技術員、派赴徐北之藺家壩、因該處爲由微湖入荊山河、灌注中運、口門、隨時察勘、水位並派睢甯建設科長何世梁、偕同運河局長徐鼎康、派遣之陳佛根、駐在韓莊察勘、由微入運、口門之水位狀況、又徐建設委員會定二十四日、召集會議、討論修築藺家壩問題、

救災準備金 中央核撥二百萬元

救災準備金委員會定期開會 許世英今日返京

中央救災準備金保管委員會、組織人選、業經本月十七日行政院會議決定、派許世英、王震、朱慶瀾、葉楚傖、孔祥熙等爲委員、并指定許世英爲委員長、王震朱慶瀾爲常務委員、茲悉該會定於本月三十一日、下午三時、假賑務委員會、舉行第一次大會、委員長許世英、準於今（二十八）日返京、籌備會務、至京外各委員、已電催來京、參加會議、屆開會時、除由許委員長報告籌備經過、與成立意義外、關於會務推行細則、與救災計畫、均將詳細討論、

又中央核定二十四年度國家歲出總概算、在第二預備費項下、列爲救災準備金、行政院已奉國府令轉飭有關各機關遵照、並咨立法院備案、

又振務委員會委員長許世英、前爲切實明瞭長江沿岸各處水災詳情起見、特由滬出發視察、昨（二十七）日據振務會負責人稱、許委員長出發視察、已經兩週、均轉赴各災區、探詢地方臨時救濟辦法、與地方當局、交換救濟辦法意見、同時囑災區人士、節衣縮食、協助政府、救災、現視察竣事、昨（廿七）日自九江啓程返京、今（廿八）晚可到達、抵京後、當將所考察之災情實況、向中央詳陳、對於賑濟災黎、亦擬議實際辦法、

王用賓等一行七人 昨啓程視察司法

行期約四十日任務有三點 年內再赴沿江及西南各省

司法行政部長王用賓、爲計劃改進各省司法以及視察結果供本年九月開幕之司法會議參考起見、於昨晚七時偕同參事楊鵬、秘書陳大器、科長王登第、廖維勛及隨員共計七人、搭津浦車北上、先視察濟甯泰安兩高等法院分院、再轉冀、綏、察、晉、秦、豫等省、歸途如時間寬裕、再轉蘇、皖視察、預定行期四十日、司法行政部次長洪陸東、謝健及各司司長、均赴浦口歡送、王氏臨行並發表此行行程及視察範圍之談話如下、

實施新制 致稽行期

本人自接事之初、即擬赴各省實地視察司法、惟以部務紛繁、諸待整理、以前積案、亦須加以清理、同時因新刑法民事訴訟法刑事訴訟法等、均經國府先後明令公布、定於本年七月一日施行、獨公布已久之法院組織法、尚未施行、司法年度開始、新刑法等施行後、運用上必有不能合拍之處、遂毅然決定於短期內、督促各省準備改制、此議既定、各省因法院之增設變更及改組、與夫司法經費之籌措、員額之重新配置等事宜、紛紛請示到部、案牘因之激增、半年以來、昕夕努力之結果、現已有十五省於本年七月一日、如期實施新制、所有與新制新法有關係之各種法令章則、及高地等院之處務規程、均經先後制定公布、

視察目的 計有三點

以上各事、可暫告一段落、本人因擬藉此時機、親赴各地視察、一、親省法務之實況、以爲將來切謀改進之參考、蓋僅據各省法院監所之書面報告、以爲考核、其內容恐不免有飾詞渲染不實不盡之弊、自難洞見其眞相、故必須親身經歷一次、迺能獲得較爲深刻之印象、此其一、再本年度開始施行之新法律新審級、暨有關之重要規章、雖據各省法院報告、已先後籌備完成、推行順利、實際情形、究屬如何、於人民有無不便、及運用上有無窒礙之處、俱非實地視察不可、此其二、復次司法官爲親民之官、其賢否關係人民之休戚至鉅、吾國法院訴訟之遲滯、及獄政之窳敗等等、久已爲世詬病、尤非嚴切督促、認眞整飭、不足以挽頹風、而人民之羈押監所、拖累訟案者、纍纍皆是、不幸而病死者、每年亦以此際爲多、本人冒暑而往、正爲督促法官勤勞、不使人民寃抑、且將於此考核成績、法曹擔當復興司法事業之新責任、此其三、

今年冬季 視察西南

現司法官臨時考試黨務工作人員、從事司法官考試及二十二年司法官考試初試及格人員之再試等事宜、均已辦竣、本人於本日北上、先至山東、視察濟甯泰安高一高二兩分院、及濟南高地院、再轉道河北、視察平津等地法院監所、並赴綏察晉秦豫等省交通較便之各地方、視察、歸途如時間允許、即便道視察江蘇銅山高四分院、及安徽省之鳳陽蚌埠等法院、預計視察程期、至多四十日、因司法會議、將於九月中旬舉行、須期前趕回、或並須將視察所得之重大興革事宜、編製提案、提會研究、俟司法會議竣事後、擬再一行、沿江各省視察、今年冬季、尙擬至兩廣及西南等省、將全國各省司法實況、檢閱一番、以免坐鎭首都、以命令指揮於司法界革新工作之推進、終浮泛而不切實云云、

時人行蹤

陳紹寬（福州二十二日電）陳紹寬二十六日晚、乘海籌艦赴三都、二十七日檢閱後、當晚即轉象山巡視、三十一日前回南京、八月中旬、再赴滬、

褚民誼（上海二十七日電）褚民誼二十七日晨七時、由京抵滬、爲擬到國際體育電影展覽會、本人將親自表演國術、俟攝竣、二十八日晚即返京、

唐生智（青島二十七日電）唐生智二十七日晨七時、由京抵青、據談、定一日赴青、二十八日晚即返京、近未接電、故不悉汪院長病況、此來無任務、

張伯苓（青島二十八日電）張伯苓二十八日晚十時到青、二十九日晨、任體協討論會主席、

楊杰（漢口二十七日電）楊杰二十七日上午十時、由京乘机飛漢、聞楊氏在漢、約勾留二三日即返京、

王陸一 王陸一昨（二十七日）晚十一時夜車赴滬、

南京市政府公報出版 第一五三期

南京市政府公報第一五三期出版本公報內容編制計分會議法規委令公牘佈告統計特載附錄各欄材料豐富編輯新穎每月出版一期現第一五三期業已出版定價每本大洋一角本市開明圖書教育用品社及正中書局均有代售如欲閱請向市政府秘書處接洽可也

南京市社會局布告 字第　號

核准參加第一屆新生活集團結婚人姓名

爲公布核准參加本市第一屆新生活集團結婚典禮結婚人姓名事案查本市第一屆新生活集團結婚典禮定於八月十日下午三時假勵志社大禮堂舉行茲將核准結婚人姓名籍貫公布如下如有關係人對於結婚人之婚姻有異議者應於八月三日以前呈出本局核辦

（1）男李學餘 江蘇江陰　女郭麗文 湖南岳陽
（8）男秦□章 四川蓬溪　女俞小權 四川榮昌
（15）男郭心涵 湖南石門　女羅維淑 湖南桃源
（22）男葉長生 浙江鄞縣　女鄭淑賢 河北保定
（26）男李志道 安徽合肥　女孝□華 安徽壽縣
（2）男杜中光 福建建甌　女葉含芳 福建建甌
（9）男牛重威 江蘇江寧　女戴文琳 江蘇鎮江
（16）男周坦雲 四川長壽　女魏增霞 江蘇六合
（23）男何炳麟 江蘇如皋　女蘇淑媛 南京
（3[illegible]）男韓昌明 江蘇江陰　女汪秀珍 安徽歙縣
（3）男左明 南京　女王雲仙 南京
（10）男梁志堅 廣東梅縣　女李靜琦 廣東南海
（17）男羅大胃 江西九江　女孫於琴 江蘇江甯
（24）男歐陽維亞 湖南甯遠　女李光斌 湖南□遠
（31）男段啓文 四川德陽　女吳淑蘭 四川樂山
（5）男許正華 江蘇宜興　女馮瑞琴 江蘇無錫
（11）男黃熹光 湖南衡山　女吳學英 湖南湘潭
（18）男楊濟哲 湖北黃安　女郝淑□ 江蘇江甯
（25）男□□森 察哈爾赤城　女□秀英 察哈爾□平
（32）男胡奕才 廣東南海　女□少裳 廣東南海
（5）男萬象航 雲南宣威　女張法□ 安徽合肥
（12）男劉止一 河北南皮　女王天英 湖北江陵
（19）男楊慶□ 江蘇□雲　女藍思蘭 湖北□□
（26）男沈淑娟 江蘇□□　女馬鎮西 浙江□州
（33）男林景昭 江蘇淮安　女□□□ 江蘇淮安
（6）男朱子西　女劉文宜
（17）男蔡文輝　女吳懿椿
（20）男曹維熊　女張竹虛
（27）男劉任濤　女李萍觀
（7）男關德輝 南京　女鄒保英 南京
（14）男凌應嵩 廣東□山　女胡姿君 廣東□山
（21）男黃虎門 江蘇如皋　女管葵 雲南昆明
（28）男錢振武 湖北黃梅　女楊桂英 江西南昌

以上結婚人應於婚前五日內偕同主婚人介紹人攜帶私章親到本局在結婚書上蓋印並領取登記證結婚證結婚二人禮服暫定由南京國貨公司承辦結婚人須早向公司接洽爲要此布。

局長 陳劍如

中華民國廿四年七月二十 日

內政部警官高等學校招生 正科男女生

招生委員會

資格 公立或已立案之私立高級中學、警官高等學校、陸軍軍官學校畢業者（注意）

待遇 學雜宿膳等各費免收、衣食自給、成績特優者給予獎學金

茲爲便利遠道投考人起見特將報名截止日期延展五日又因審查資格檢查體格需時稍久考期亦順延至八月十一日起

任用 修業二年畢業後呈請內政部轉呈行政院分發各省市警察機關任用

報名日期 自即日起至八月五日止除星期日例假外每日上午八時至十一時下午二時至五時

考試日期 八月十一日起

附告 考試科目報名手續詳載招生簡章附郵票二分向本會索取即寄

會址 南京清涼山隨家倉本校

蒙藏委員會蒙藏政治訓練班招生

資格 ㊀高級中學或大學預科畢業㊁年齡在十八歲以上二十五歲以下㊂體格健全耐勞苦者

待遇 ㊀學生在校膳宿制服等費概由公家供給㊁學生畢業後擇其成績較優者由本會錄用或派遣邊疆各地服務

報名日期 七月廿日起八月五日止每日上午八時至十二時

考試日期 八月八日起

附告 本訓練班宿舍不敷分配暫不招收女生備有招生簡章函索附郵票二分即寄

班址 南京瞻園路本班

首都女子法政講習所招生

（名額）法律班六十名（資格）以曾中等學校畢業者爲準（期限）二年畢業（報名）即日起（考期）八月十九廿兩日（所址）南京楊將軍巷　簡章函索即寄

社會局備案 新京無綫電傳習所招六屆男女生

班級：分女生普通班及男生普通班兩班　資格：初中畢業或具有同等學力者　修業期限：五個月　報名日期：自即日起至考試前二日止　考試日期：八月十一日　待遇：成績優良者介紹工作　校址：南京漢西門堂子街廿二號　備有詳章函索附郵票一分

南京五卅中學招生

（班次）初高中一年級新生初高中二年級上期及高一下期插班生（報名）本月二十五至三十日須繳證書及二寸半身像片二張報名費一元（考試）八月一日二日（校址）本京鼓樓保泰街　函索簡章附郵二分

教育部備案 南京東方中學招男女 新生 插班生

㊀年級：初高中一年級新生及二年級插班生㊁報名：即日起㊂考期：八月四五兩日㊃校址國府路㊄簡章：函索附郵二分

教育部備案 社會局立案 南京現代中學招男女生

㊀學額：初一新生八十名初二插班生二十名㊁報名：自即日起至八月十四日止㊂考期：八月十五十六兩日㊃校址：中華路顧樓口（函索簡章附郵二分）

社會局立案 教育部備案 南京青年會中學招收

新生 插班生 清寒資助學額

（一）報名期：七月二十四日至九月三日截止（二）考期：九月四日（三）詳章：附郵票二分來校索閱（四）校址：南京鼓樓保泰街

首都湘大旅社減價啓事

本社開設有年所，交通便利，房間寬敞，定價低廉，招待週盡，並附設食堂，包辦酒席，宵夜小吃，應時俱有，諸凡設備，盡善盡美，各界顧客，久所贊許，茲爲適應新運，暨酬答顧客，特自本年一月十日起。凡蒙惠顧，房金減半。旅客捐，茶水，併在內。賞費予侍役，聽客自便，特此減價，長日包月，尤特別克已。

▲地址 國府路東首黃家塘
▲電話 二三九二五

本報經理部啓事

本報蕪湖分銷處暫設城內打銅巷四號所有一切派報暨廣告事宜暫由李君萬壎承辦此啓

趙慶榮何文卿訂婚啓事

我倆意志相投茲經孫煥文沈愛蘭二君介紹並得雙方家長同意結爲夫婦特訂於七月廿八日舉行訂婚儀式　此啓

日報索引

第三卷　第二期

民國二十四年七月十五日出版

目次

一、二十四年五月份日報索引分類表

二、二十四年五月份日報分類索引
（一）社會類
（二）政治類
（三）經濟類
（四）交通類
（五）教育類
（六）學術類

三、二十四年五月份日報著者索引

編輯主旨

日報記載現代社會，政治，經濟，國際，教育各問題，均爲我人研究之對象，惟以頭緒紛紜，恆苦散漫，難以稽考，縱有剪貼，亦覺煩累。本刊在將日報上各項問題，分門別類，編成條理分明之系統史料，極便於研究社會時事諸問題者之參考。本索引取材之日報凡十餘種，計上海申報，新聞報，時事新報，晨報，南京中央日報，漢口武漢日報，西京西京日報，天津大公報，北平北平晨報，廣州民國日報，香港工商日報，及南洋星洲日報等。內容豐富，編法新穎，誠爲學術界無上之工具刊物也。

本刊近更求便利讀者檢閱及減輕書價負担，除仍繼續出版合訂本外，並編印分類小冊，計一)社會類，(二)政治，軍事，國際，法律類，(三)經濟類，(四)交通類，(五)教育類，(六)學術自然類六種，定價低廉，每冊多只一角，少僅數分，隨讀者之需要自由選購，便孰甚焉。

總發行所　中山文化教育館發行處　南京總理陵園體育場路

總代售處　上海雜誌公司　上海四馬路三二四號

價格　每冊五角　每月一冊　全年五元

每月十五日發行

國聯通告各國 限期舉行非常會議

法總理晤英使國聯有延會可能 政院將強迫亞國贊同繼續調解

戰爭將不利於義軍

（倫敦二十七日哈瓦斯電）國聯祕書長愛文諾、昨向行政院各會員國發出通告、謂行政院將七月三十一日或八月一日舉行非常會議、討論義亞爭端、頃據每日電聞報外交訪員探悉、英政府業已答復準備參加、

（日內瓦二十六日路透電）國聯行政院、今日請祕書長愛文諾、在明午以前、決定考慮義亞爭議之會議、應否於七月三十一日或八月一日舉行、國聯行政院在開會時之第一任務、將為決定討論範圍、是否以邊境衝突事項為限、抑或考慮全部爭議、愛文諾旋覆稱、七月三十一日或八月一日、可由行政會委員自決之、惟無論何日開會、約自午後五時開始、

（日內瓦二十六日哈瓦斯電）國聯祕書長愛文諾、頃致電出席行政院會議之各國政府、內稱國聯行政院主席蘇聯外交委員長李維諾夫、向各代表建議、行政院於七月三十一日或八月一日下午五時召集開會、請出席行政院各國政府、於七月二十七日午刻以前、通知是否贊成此項日期云、

（日內瓦二十七日國民海通電）國聯行政院主席、業已致電各會員國、建議本月三十一日或八月一日午後五時為國聯行政院本屆臨時會議開幕時間、此次會議之主要工作、係討論意阿爭端問題、該電要求各會員國、在本星期六以前、正式將其擇定日期電復國聯、以便決定、

法總理見英使 國聯有延會可能

（巴黎二十六日哈瓦斯電）今晨總理兼外長賴伐爾、會晤英國駐法大使克勒克後、關於和平解決義亞爭端一事、雖未有何進展、然外交界人士、則認為國聯行政院、由義亞混合仲裁委員會、先行恢復工作、進行和解程序、而關係各國、或亦可乘間成立妥協方案、倘行政院開會時、義國接受由行政院指派第五中立仲裁委員、則此種解決方式、自必更易着手也、

（捷克二十六日哈瓦斯電）蘇聯外交委員長李維諾夫、依往年慣例、在捷克馬利安巴持地方療養、行蹤嚴守祕密、蘇聯駐法大使鮑泰奇亞及美聯其他要人、均與李氏同在該地、

（華盛頓二十六日路透電）羅總統今日在白宮對記者宣佈兩個要點的美國和平計畫、此兩要點即、（一）、善鄰政策、（二）、避免與美國無關之問題是也、羅總統言及義亞爭議、謂除為世界和平一般利益起見、及表示美國私人對於世界各處所發生的事件之個人感想外、美國對此、並無何種關係云、

國聯強迫亞國 俾贊同繼續調解

（日內瓦念七日路透電）此間對國聯行政院開會討論義亞爭議事、現時具樂觀、預料行政院將以壓力加諸亞比西尼亞、而使其贊同繼續調解手續、一面並將舉派第五仲裁員、如亞國贊同、則行政院將重行聲明一九二八年義亞條約第五款雙方允不訴諸武力之規定、於是行政院會議、或可於四十八小時內蔵事、如亞國堅持通盤討論及派中立國視察員到場之建議、則或將發生嚴重之局勢、

（日內瓦二十六日哈瓦斯電）國聯祕書長、頃接得亞比西尼亞政府照會、重行申請立即召集國聯行政院會議、以處理義亞爭端、內稱、因爭執緊張、國聯行政院應急起干涉、至若干國家間為和平解決爭端所作之談判、則並不因行政院干涉而受阻礙、查行政院前所通過之決議案規定、如至七月二十五日為止、義亞雙方仲裁委員不能成立妥協、則行政院當即行開會指派第五中立仲裁委員、目前此種限期、業已屆滿、局勢並無變更云、愛文諾接得此項照會後、已於大午後電達出席行政院各會員國、一俟接得各國復電、即可決定、行政院開會日期、約當在七月三十一日云、

義國派定代表 限制其討論範圍

（倫敦二十六日哈瓦斯電）義大利頃接得國聯祕書處邀請出席行政院會議之通知、現擬派首相公署機要祕書處長阿洛錫為代表、前往出席、此間人士、以為義國準備出席行政院一事、與其謂係對亞比西尼亞表示新妥協精神、無寧認為係對法國之一種友誼步驟、據外交界人士說明阿洛錫所奉訓令、僅以討論維魯事件為限、牽涉義國東非屬地與亞國間疆界問題、以及義亞爭端之全部問題、則不在其內、如此則行政院之初步困難、即在決定討論範圍、應否係照義國見解、僅以維魯亞事件為限、抑照英國見解、而將義亞爭端作通盤之研究、衆信羅馬昨晚舉行反英示威運動後、英國此種立場、愈無改變之可能、

（羅馬二十六日路透電）保護日使署之衛隊、今日已減至六人、昨夜雖有重兵保護日亞兩國使署、但仍有民衆十萬人示威、表示矢忠奉索里尼、羣衆當時並未對日亞兩使作仇對之表示、亦未闖擁至彼等之官邸、

戰爭不利於義 亞王對客之表示

（亞京二十六日路透電）今日亞王語客、謂英國與其他各國禁止軍火輸亞、實不公允、外國商行承辦亞國陸軍所需軍械者、突然中止所訂之合同、此事尤堪痛恨、亞王又述及亞國陸軍戰鬥之組織、謂主要領袖七人、每人各率一軍團、彼等於特別使命雖有若干獨立權、但將聯合行動、亞國因軍備較遜、故各軍團不能採用新時代之兵制、但各聯隊將有無數之偵察隊為助、若輩為天生戰士、行動敏捷、亞國最感困難者、厥為彈藥不足耳、亞王深信戰爭之形勢、仍不利於義軍、義軍時在高山之中、將遇出乎意料之艱險、新式武器、至是不能運用、再義國在以果特里雅與義屬索馬利蘭所募之士兵、一旦與其同種交戰、是否忠誠可恃、亦屬可疑、亞王末言及亞國之發展、謂當逐步而進、不能求速云、

（亞比西尼亞京城二十六日哈瓦斯電）亞國人民、現方盼待國聯行政院開會、態度至為冷靜、並未表示仇外情緒、關於軍火進口問題、據消息靈通者所知、英國對於軍火假道英屬地運轉亞國、將不予反對、惟據官方人士說明、則亞國軍火進口停頓已歷十個月之久云、

羅斯福表示 實行白銀收買案

美參院通過銀行改革法案 美銀輸入減少英輸出亦減

（華盛頓二十六日路透電）羅總統今日簽覆參議員四十六人聯署之請願書、謂渠將以最有利於公共利益之方式、實施白銀收買案、渠現遵守此案之遠大目的、即白銀更大用途是也、至於逐日收買之數量與價格、以及發行銀券超過白銀成本等事件、必須照此案之規定、由財長酌量決定之、

（華盛頓廿六日哈瓦斯電）參院本日所表決之銀行法案、對於下述二點、其係以較為廣泛之權力、畀予聯邦準備局、以便防止利率之漲落無定、所設二點即（一）規定聯邦準備銀行各地分行再度貼現率、（二）隸屬聯邦準備制度各銀行之存款準備率、此項條文與五月九日衆院所通過者相異、性質亦較為寬大、兩種條文不符之點、當由兩院設法使之融和、又本日參院通過本案之前、曾表決修正案一件、准許各銀行得擔保各種股票及債券之發行、但須交由經紀人推銷、不許直接售與民衆、

（華盛頓二十七日路透電）羅總統今日准國家復興處代理主任鄂尼爾本月底辭職、鄂辭職後、將重理其私人營業、

（華盛頓二十六日哈瓦斯電）衆院於五月九日通過之銀行改革法案、頃已表決交參院討論後、該法案授權聯邦準備局、參照英法兩國中央銀行辦法、對於放款及貨幣流通額、將加以節制、該局由理事七人組織之、其中理事五人、則由各地方十二家分行之代表充任之、

（紐約二十六日路透電）聯邦儲備局今日發表其月報、據稱六月份工廠出產、較平時為低、而其所發工資亦較少云、觀察者視此至少可為前有業規標準、業已一部份破壞之表徵、

（紐約二十六日路透電）今日開有價値美元四百二十二萬元之黃金、由荷蘭運往紐約、

（紐約二十六日路透電）七月十九日止之一週中、美國白銀輸入共値七百二十八萬一千元、比前週減一百〇五萬六千元、墨西哥運來白銀最多値三百零五萬三千元、次為英國値二百六十七萬元、此外秘魯二十萬零九千元、智利十五萬九千元、加拿大十二萬二千元、蘇俄五萬四千元、瓜特瑪拿五千元、

（倫敦二十六日路透電）七月二十四日止之一週內白銀出入於英國者、較前一週視增、輸出總數共値七十八萬二千鎊、美國購七十三萬五千鎊、餘三萬鎊乃他國所購、又是週輸入英國之白銀、共値七十三萬六千鎊、來自日本者、佔三十一萬八千鎊、蘇俄佔三萬五千鎊、香港佔二十六萬九千鎊、荷蘭佔四萬八千鎊、印度佔二萬二千鎊、查前一週運入之總數為五十九萬鎊、是週淨輸出四萬六千鎊、前一週淨輸出為十七萬五千鎊、

（華盛頓二十六日路透電）現悉公共工程局五月二十五日曾發出一命令、凡借公共工程局經費在一萬元以上者、必須在海外採辦物品、不過此種物品之價格、須較國內同樣物品低百分之十五、今日白利恆鋼鐵公司聲稱、該公司已向華盛頓提出抗議、反對此項命令、

英童軍司令 遊歷返國

（倫敦二十六日哈瓦斯電）英國童軍總司令鮑偉爾及其夫人、於最近九個月中、週遊世界各國、考察各地童子軍、頃自紐約返抵南安普敦、發表談話、謂就彼觀察、美人對英國之良善志願、大見增加、英國努力應付經濟恐慌、成效卓著、美人尤表欽佩云、鮑偉爾夫人將於明日赴瑞典出席第二屆世界成人童子軍大會、到會者將有二十六國之成人童子軍代表計五千人之、

羅馬教庭撥款 賑濟我國災民

汪院長接電後已覆電領謝 波蘭公使亦致函慰問水災

外部昨接羅馬教庭駐華代表蔡甯主教、頃自北平電外交部云「南京外交部長鈞鑒、教庭以貴國洪水為災、撥款二萬元賑濟各教區災民、本代表囑由公教進行會傳知各會友竭力設法救濟、特電奉達並致慰問、」汪院長當覆電云、「北平教庭代表蔡甯主教勛鑒、本月二十五日尊電拜悉、至感盛情、教庭慷慨賑濟、敬希轉達誠摯謝忱、」

波蘭公使魏登濤、以我國此次水災極為慘重、特於日昨致函外交徐次長謨氏慰問、並盼災象能早日渡過、聞徐氏頃已覆函波使、表示謝意、

英工黨宣佈遠東外交政策（續）

國聯大會報告書、業已聲明為世界和平利益關係、國聯技術合作、繼續援助中國、並根據中國政府請求、改良其人民生活、使其國家強盛、國聯始終給與此種機械援助、工黨政府、亦欲趁此機會、努力援助中國政治上、經濟上之鞏固、非為各財政集團之利益着想、乃為中國人民及廣大世界之利益着想也、

工黨並將努力剷除世界和平前途極危險的障礙、及帝國主義過去之封建政策經濟的剝削、在此種政策中、與蘇聯美國切實之合作、或可實現、因此種政策、在各方面均適合兩國之利益及中國實際上精神上的關係、

吾人應記當聯盟國（指歐戰時）因遭大戰之困難、而要求中國協助奮鬥、中國於負擔此項請求時、同時曾得到聯盟國之諾言、尤於戰爭結束後、在國際地位上承認中國為一等國、若當時係無意義的報以此種諾言、則其對於中國之用意、益為顯明、中國以其整個的政策、參加聯盟國、一致行動、其目的無非趁此機會、促進其國家地位也、

數年以後（一九二二）各國簽字於九國條約時、同意約定給與中國以最完善最方便、使其發展及維持一鞏固而有効的政府之机會、一九二六年五月二十二日張伯倫爵士致中國說帖中、提出之大綱、謂所有國家應「放棄其對於中國經濟政治非在外人保護下不能發展之觀念」、外強應採取該項政策、努力維持對華和諧關係、無須專侯或固持、中國事先須成立強健的中央政府、一九三一年五月、工黨政府很熱誠的發慨批准中國全國經濟委員會與國聯技術合作計劃之建設草案、工黨政府、同時並提起討論華盛頓會議時許與交還英國租界地及廢除治外法權問題、而一九三三年國聯大會通過之李頓報告書中、對於中國政治經濟建設之如何進步、及國家思想如何激進的情形、亦有敍述、一九三四年、國聯駐中國技術聯絡員拉西曼博士、在其驚奇的報告書中、表現中國政府與其經濟委員會整個的建設情形、並羣衆之如何努力、報告書中表明建設施行的整個工作上所有政治的財政的及行政的責任、純為中國自己担負、任何外方援助的方式、均屬於顧問性質及被動的、以便使中國脫離列強及列強之各種利益集團的保護關係、因此西方各國最後必須糾正其本身、以便實現平等互惠的原則、以四萬萬衆之人民、四千餘年之因襲、而大於全歐洲之土地的國家、欲從事改善及團結成一強大之邦、本來不是一件容易的事情、但是很多事業、業已完成、未來的且已準備、而其統一國家思想發展之最後成功、亦必與其他國家不同、足見中國今日即使單獨的亦足以建設其廣大的國家、何況尚有國聯技術合作之方便、英國工黨、向來主張以其國聯會員的權能、給與中國各種援助、因為吾人確信為全人類的利益起見、必須有此舉動、吾人在事前熱誠的盼望偉大的中國民族在領導世界的國家中、佔有適當的地位、

工黨對于恢復遠東法律秩序之政策、簡言之、不難均等的友誼及尊重中日兩民族之意念、

吾人必有一種確定的方向、和平始能存在、盟約之施行、可以無恐怖或偏重、且必須嚴厲施行不承認「滿洲國」與持久的企圖、使滿洲問題、對於對方、得一切實而公平的結局、對於中國國聯合作計劃與以有效的援助、此乃吾人條約義務上、國聯大會及李頓調查團公共意見下、開化自利主義及和平正義之需要下實際的堅固政策、

工黨準備本此政策在恢復信仰盼望中、向此道路領導、以克服並避免眼前的戰爭危險、（完）

＊　＊　＊

法義提出計劃 多瑙河公約有轉機

共同研究作九國會議之基礎 縱德不願參加他國亦將簽訂

（羅馬二十七日路透電）法義兩國、已對奧國與小協約國、提出一種計劃、聞諸國頗表同情、故多瑙河公約、因以受有新生命、法義計劃之主要點如下、（一）、確認奧國之獨立、（二）、聲明彼此不相干涉、連同宣傳在內、不作侵略干涉、且不輔助侵略者、（三）任何簽字國、如破壞公約、締約國當相會商、現已將草稿送交德國、聞德國非於公約內載明擴大雙方協定、似不致予以接受、惟聞信縱公約中擯絕此種協定、而德國亦將持他種異議、不參加此約、據此間人士聲稱、縱德國不加入、各國仍願進行簽約手續、法義之計劃、現且將通告英國與波蘭、

（羅馬二十六日哈瓦斯電）盛傳關係各國外交部會相互舉行磋商俾研究多瑙河公約草案、以作羅馬九國會議之基礎、（按斯特雷薩會議曾經決定召集義奧匈法德捷克南斯拉夫羅馬尼亞及波蘭在羅馬舉行會議）此訊尚未正式證實、

希前王 復辟條件

（雅典二十七日路透電）據消息靈通之保王黨某報載、希臘前王喬治所提出歸國復政條件如下、（一）復辟之公民投票、應聽令民衆自由表示意見、（二）公民投票擁護之多數、是否足使其歸國、應由渠自決之、（三）渠不願以暴力改變、實行復辟、該報又稱總理查爾達里斯、已實同此項條件、同時共產黨及若干共和黨團體、已宣佈罷工二十四小時、而以反對延遲實行復辟問題之公民投票為名、據半官消息、遵從此項命令者、僅雅典比萊亞港之工人若干、停工數小時、

德限制 輸入物品

（柏林二十七日路透電）經濟部長沙赫特發表新命令、加緊輸入之取締、今後有若干種物品在輸入之前、須領取入口准狀、其貨品名單、尚未發表、預料多屬奢侈品與製造品、此項計劃、志在免除德國因非無外匯可付之商品而致負債、

英國各報 評論我國古物

在展覽方面極有價值

（倫敦念六日路透電）英艦蘇福克號既已將中國古物運抵英倫、其艦長曼勒斯被擢為海軍少將、以年老自請解職、各報多評論中國古物抵英事、在展覽會之宣傳方面、甚有裨益、泰晤士報稱、陳列品之佳美、定可使現已發生之興奮饜滿而有餘、此次展覽之時機頗佳、因賴霍柏生賓揚及其他東方美術學家之宣傳、一般民衆、近已深悉中國美術之偉大也、中國美術家受世界之尊敬、不似若干東方後起者妒之長之、而以其妄自尊大排斥他人長處之需要強加之也、西方美術、若在其所亟需者上續受中國美術之影響、此固可樂事也、此九十三箱之中國美術品、其將在此展其奇異的勢力歟云、晨郵報稱、中國美術品、今已安全抵英、來英之任何船隻、從未有載來物品較此次為更價値者、英國以百林頓有度為一國美術品冬季展覽之處、辦理多年、已成極好習慣、故義法荷與波斯之傑作、倫敦得獲欣賞之、今承中政府之盛意、英倫乃得欣賞中國之若干藝術、此次展覽品、或可為世事詭變之詩料歟云、

（倫敦二十六日路透電）白林頓廈之辦事員、今晨到廈時、見十八呎高之大鐵門、已被封鎖、此為多年來第一次事、院中有武裝衛士多人保護載有中國古物貨車、午前九時後、大門開放、貨車一輛、駛至白林頓廈之側面後、大門復閉、於日落中、各箱乃陸續運入庫中、以待開拆、當起卸時、非常愼重、蓋恐古物受損也、此項工作、由鄭天錫監視行之、

荷蘭閣潮 尚未解決

（海牙二十七日國民海通電）茲鑒於國會天主教黨領袖阿白爾斯組閣失敗、前相柯里恩之東山再起、實際上業已視為確定、阿氏本人雖不願與社會黨合作、但亦會與彼等接洽而未能獲得該黨之贊助以前、贊助政府各黨、現已正式拒絕參加阿氏所領導之新混合內閣、同時其組閣工作、更因該黨議員多數主張改行貨幣賠償政策、而阿氏本人則堅欲維持前閣政策之故、而大感困難云、

（亞摩斯丹二十六日路透電）天主教領袖阿爾白斯、受命組閣後、今日下午與各政黨領袖、及政治要員會商進行辦法、及下院議長皮倫白羅克亦在其列、至阿氏能獲得大多數之贊助、國會方面、現懷疑漸深、

德國限制 教會青年團活動

東普魯士當局解散鋼盔團 僑美猶太人籲請美國援助

（柏林二十六日哈瓦斯電）近日德國對於限制福音教會青年團體活動一舉、業經內長佛立克及普魯士總督戈林先後命令、明定範圍、嚴禁踰越、茲國家祕密警察領袖希木勒、遵照此項命令、重申禁例、嚴止教會青年團體衣着制服佩帶徽章、結隊遊行、或結營露宿、並禁用樂隊與旗幟、但教會例行節日所舉行大遊行進香以及殯葬等事、則不在禁止之例、

（德國柯尼斯堡城二十六日哈瓦斯電）東普魯士當局、下令解散此間鋼盔團、並沒收其財產、

（華盛頓二十六日哈瓦斯電）僑美猶太人團體、推舉代表團向國務院請願、對德國虐待猶太人之種種行為、表示抗議、要求美政府出而為人道主義呼籲云、

古巴工程師 被逮捕

（古巴京城二十六日哈瓦斯電）警察及密探員、頃將公共工程部包圍、並將該部官員連同次長在內、悉行拘捕、同時並命令緝捕公共工程部長羅士威、此舉原因何在、現尚未悉、

土軍械庫 發生爆炸

（伊斯丹巴二十七日國民海通電）土爾其戈爾德海灘對岸德林傑軍械庫、已於昨日爆炸、原因未悉、該地鐵道交通、相當破壞、距經伊斯丹巴立即派車前往出事地點修理、尚未恢復云、

調味品之新貢獻

壹鮮汁

質潔味鮮 中央化驗 完全素淨 調味烹飪

開胃健脾 極合衛生 歷久不變 非此莫屬

華明工業社總發行

上海南市油車街二一號

駐京發行所

南京太平路三一一號大中國商場

●注意●

本社為便利顧客起見特設郵電購貨部凡在本京購貨滿洋壹元者不論遠近隨接隨送不取送力並備有購貨郵片以供索取

歡迎批發定價克已各大食品商店均有出售

本社電話 二三七三三 大中國商場轉

一品飯店

開幕伊始照碼四折

地址國府後行政院前

長住包月價格特廉　存房不多預定從速

新建洋樓　密邇樞府　交通便利　陳設完美　特別房間　經濟房間　職員公寓　學員宿舍　禮堂筵席　屋頂花園　冷熱水管　洋瓷臉盆　男女浴室　抽水馬桶　圖書閱覽　音樂悠揚

南京完美經濟男女各界居處咸宜之旅社

▲設備爲普通旅社所無　▲廉價惟本飯店所僅有

是京官邸第　亦旅客家庭

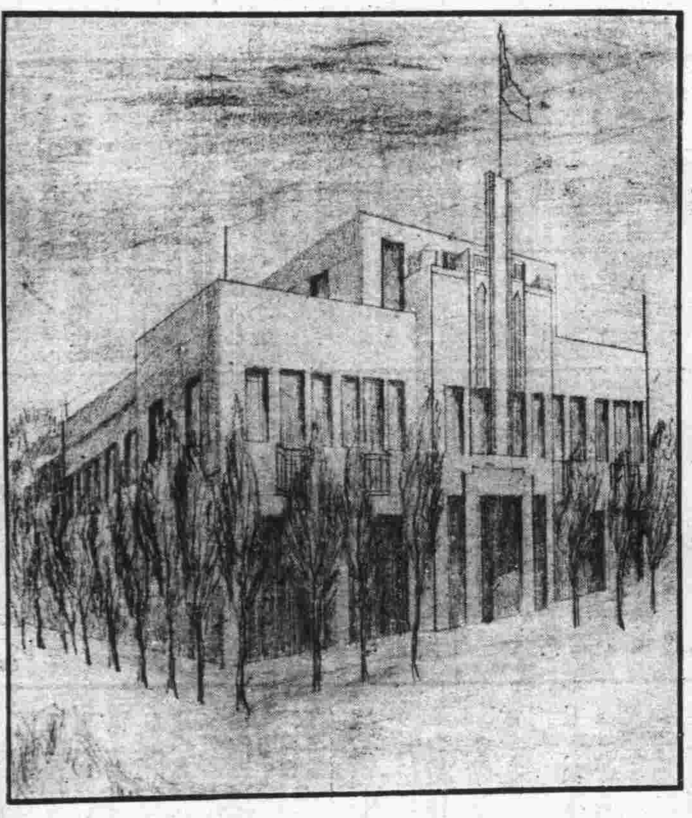

價目

房金六角起碼四元爲止。價目一元五角者，即有房三間。（臥室二間客廳一間）一元二角以上房間，裝有冷熱水管，陳設華麗。每客每日僅收五角四分，餐食在內。開幕前客照碼四折，惟經濟房間，原係犧牲性質，恕不再折。

電話　二三六九七

華僑哲學家何降生由歐西回國

啓者敝人此番由美回籍得利德博士指示發明科學方法所奇者來人不用開口只須靜默數分鐘能知已往過去未來吉凶家庭變化子女有無妻妾賢愚戀愛美惡偏才得失與業成敗以及等等疑難不決請來一試

立破疑團照例談相兩元憑此南京日報暫取三角

時間每日上午十時至下午十時

南京　建康路慧園街新亞飯店四號

請吸國貨極品香煙

三馬牌

吾國家及民間經濟均枯涸其病在人人不買國貨所致今而後希人人發現天良痛改前非一律服用國貨！

各地煙店　均有出售

南京華成煙草分公司　中山東路大行宮　電話第二一〇一八號

每聽大洋九角

本報廣告價目

（一）長行每日每行二元以三行起碼（二）短行每日每行一元以五行起碼（三）評前加倍收費（四）放版長期收費從優

大陸銀行

秉服務社會之宗旨與各界合作

總分支行：天津　上海　漢口　北平　濟南　南京　蘇州　青島　長沙　杭州　無錫　石家莊　蚌埠　南昌　南潯　鄭州　牯嶺

辦理普通商業銀行業務

兼辦：國外匯兌　儲蓄　信託　代理收支各種款項

南京分行　朱雀路中　電話二三三七七　二一八八〇

南京支行　北門橋魚市大街　電話三一五八三　二一〇六三

浙江湖州綢業產銷合作社

運到大批紗羅綢紡當布賣各色俱全

敝社爲抵制人造絲的銷路不敢貪圖自己私利出售各貨除去自家蠶絲絲本加上工資飯資即行照本拆售各貨出門倘有檢出半縷以僞絲可以包退還洋并當場將料焚燬戳有圖記以昭信實並明眞僞

◻以杭素紡每尺三角四分起　◻以各色湖縐每尺二角六分起　◻特重白香雲紗每尺四角五分　◻特等加重縐每尺只賣四角零　◻美人縐每尺三角二分　◻特重杭羅紡每尺有一兩四錢重價格特別公道　購買整疋杭羅紡尤可特別便宜　歡迎參觀比較

地址四象橋南洋旅館九號內　電話二二三八九

津浦鐵路簡明行車時刻表

民國二十三年七月一日起實行

站名／列車	平滬通車 第三〇一次	平浦通車 第三〇五次	津浦快車 第二〇一次	浦徐混合 第七〇一次	徐濟混合 第七〇三次	濟津混合 第七〇五次	濟津混合 第七〇七次
北平	十五點〇五分開	十八點五十分開					
天津東站	十八點二十分開	廿二點廿分開	八點五分開				
天津總站	十八點四十分開	廿二點四十五分開	九點三十分開			十二點〇五分開	十七點開
天津西站	十八點五十三分開	廿三點〇一分開	〇點四十七分開			十二點二十分開	十七點二十分開
滄州	廿一點三十〇分開	二點三十分開	十三點廿二分開			十五點五十八分開	廿一點五十七分開
德州	〇點二十分開	六點十五分開	七點〇三分開			十九點四十七分開	二點二十分開
濟南府	三點三十三分開	十點十六分開	廿點五十四分開		七點二十五分開	廿三點三十五分開	六點〇五分開
泰安府	五點四十二分開	十二點四十二分開	廿三點廿〇分開		十三點十三分開		
曲阜	七點十四分開	十四點三十七分開	一點廿四分開		十二點五十分開		
兗州府	七點五十分開	十五點三十分開	二點廿六分開		十三點四十六分開		
臨城	十點十分開	十八點廿分開	五點十五分開		十七點十五分開		
徐州府	十二點十一分開	廿一點〇二分開	七點四十五分	六點十分開	十九點三十分開		
蚌埠	十六點十九分開	二點二十分開	十三點廿三分開	十二點三十分開			
滁州	十九點三十五分開	六點廿一分開	十七點三十分開	十八點十七分開			
浦口	廿一點十五分開	八點到	十九點到	二十點二十分開			
南京	二十四點開						
上海北站	七點四十五分到						

站名／列車	滬平通車 第三〇二次	浦平通車 第三〇六次	浦津快車 第二〇二次	浦徐混合 第七〇二次	徐濟混合 第七〇四次	濟津混合 第七〇六次	濟津混合 第七〇八次
上海北站	十六點開						
南京	廿三點廿五分開						
浦口	一點四十分開	十九點十五分開	十點開	七點三十五分開			
滁州	三點〇五分開	廿一點〇六分開	十一點四十分開	九點三十七分開			
蚌埠	六點三十八分開	一點十三分開	十六點十一分開	十五點十二分開			
徐州府	十一點〇五分開	六點三十分開	廿一點三十分開	廿一點五十五分開	七點二十分開		
臨城	十三點〇五分開	八點三十八分開	廿三點四十五分開		九點五十九分開		
兗州府	十五點四十七分開	十一點四十二分開	二點五十五分開		十三點二十三分開		
曲阜	十六點十四分開	十二點〇八分開	三點二十三分開		十三點五十六分開		
泰安府	十八點十五分開	十四點二十七分開	五點四十二分開		十六點四十五分開		
濟南府	廿點四十五分開	十七點〇五分開	八點廿八分開		十九點十八分開	十二點〇〇分開	二十三點開
德州	〇點廿五分開	廿點五十二分開	十二點十分開			十五點四十一分開	三點廿六分開
滄州	三點二十九分開	〇點二十一分開	十五點四十八分開			十九點十八分開	七點三十四分開
天津西站	六點三十分開	四點十三分開	十九點三十八分開			廿二點五十八分開	十七點五十分開
天津總站	六點五十五分開	四點四十分開	二十點十分開			廿三點十分開	十二點〇三分開
天津東站	七點三十分開	五點二十分到	廿點廿分到				
北平	十點廿四分到	八點十九分到					

首都福記汽車行

新式汽車

總行地址白下路珠寶廊　電話（二三一六七號）　日夜出租

第一分行

設下關大馬路對郵政局門　電話四一九三三號

啓者敝行因下關新設分行在開幕時期特別廉價如蒙賜顧無任歡迎

價目列後

由下關單送城內一元二角
由城內單送下關一元二角
城內單送一次一元
電話靈便隨叫隨到

附啓者敝總分行凡與人有銀錢往來一切事宜非經劉金源簽字蓋章不生效力特此聲明

國醫內外科郭受天應診

時間：門診上午九時至一時　出診午後三時至八時

診金：門診初診一元復診減半　出診初診五元復診三元

地址本京長樂路張都堂巷十一號

中國國貨銀行儲蓄部

創業養老教育婚嫁種種問題惟儲蓄可以解決之

印有詳章承索即奉

南京行址　水西門大街口　黃埔路勵志社內

宗壽貽土地登記啓事

茲有坐落本市廣州路街第六十九號門牌地產東至金陵大學塘西至賈姓南至官溝北至廣州路面積一畝六分〇四毫四絲茲因勘字三九八九號藍圖又勘單一紙遺失除另請公告外特先登報聲明如有異議即向南京市財政局提出理由及證件爲要

栩蘧子啓事

僕聞之濤神落魄雲遐與市之齋志士逐貧日磨寨宮之饑擔薪而歌通衢不墜英雄志氣貫酒而臨鬧市羣誇名士風流蓋以素位則窮達胥安同塵則將迎無迹固不必孝蘧子生方稱得志左右天下始謂有權也是以劍樽以浮江湖則惠施之瓠適用製樂以儀飛走則龍門之桐可材不觀夫古之人乎段蓋以柔翰而博斗升楊益以堪輿而潤家室汝市懸靈別開世眛蜀嚴賣卜誰淵湛冥酬董仙而種杏衡輕重於五三詣李道而觀頤占吉凶於喜感琳鄉滿腹不辭謀墓之金雲彩隨身難卻活人之贈自古已然嗟予甯絶堪笑翰林陶穀依樣葫蘆還如讀容陽平盡心臧獲譽之黃鐘在蘐有扣必鳴敢謂寒門棲龍無幽不燭物我胥得所求晏居不妨近市雲泥均可相訪巢隱何必棲林來者不拒僕爲下榻陳蕃如願而歸人亦遊湖歐子

（詩文類）壽聯壽詩（古體近體長律）輓聯誄詞　神道碑　壽序　墓誌銘等

（醫卜類）內科（花柳　失血　痨瘵等皆屬焉）婦科　易筮　大六壬子評命理

（三元換星類）陽宅陰宅天星選課

住址奇望街益仁巷三號游寓

屈臣氏汽水

滋潤解渴　美味衛生

可口可樂　檸檬水　沙示水　橘子水　鮮橘露　朱古力水

屈臣氏汽水公司出品　發行所上海江西路三二七号　電話一九四四〇

南京總發行所下關大馬路順昌號　城內發行所大行宮福源酒莊

鳴謝國醫吳海泉先生八法神針

凡男婦患膝眼癱瘓痞塊花柳月經不調及一切疑難雜症求診者無不針到病除內人患膝眼年餘今春來京就醫中西醫屢治無效前晤金鑄齋君詢知金夫人亦患膝眼曾經與先生以針術放水完全治愈乃立請與先生診視亦斷定爲水膝施針放水應手奏效仙德內人月經不調久不受孕經先生一針獲男特此聯名登報鳴謝

趙筱坡住國府東街六號　金鑄齋住細柳巷湖北會館　毛仙德住御史廊十七號

地址城北太平橋二十一號內吳海泉診所

南京商業儲蓄銀行簡稱

南京銀行

本行自開幕以來抱定保障當地資財發展當地事業爲宗旨除專營銀行一切業務外對於工商業信用小放款及低額往來透支早爲各界所嘉獎茲仍竭力推廣並爲酬答儲蓄顧客起見仍照章繼續加息二厘　印有存放各款詳章隨時取閱

地址　中山東路大行宮　電話　經理室二三三八〇　營業部二二二四四

沙眼治療應有之認識

硫酸銅治沙眼是陳法中之翹楚惜其藥性痛苦異常若施用者技術不嫻熟每能傷害眼之眼他部久用可使眼睛枯燥晴及變形因此硫酸銅只能適用於二期沙粒旺盛之沙眼其餘如初期輕性沙眼及三期瘢痕時期之沙眼均不適用至於硫酸銅究竟能否令沙眼除根迄今尚成疑問市上舶來品如檸酸銅藥膏或沙眼藥膏等並非沙眼特效藥顧諸君毋輕信宜傳以免金錢流出本診所特備◆紫外光◆特別手術◆空青眼藥專治各種沙眼效驗可靡既無硫酸銅之流弊叉有除根之希望凡患沙眼者勿坐失良機爲幸

附註　學生可利用假期治沙眼　紫外光照射不另取費

鄭懷仁醫師專門眼科　▲南京鼓樓南中山路旁

留美牙科醫士　尹兆康博士

院址鼓樓醫院南首中山路

國醫針灸方脈　徐明遠

專治：老幼婦科　四肢麻木　各種瘰癧　口歪眼斜　五勞七傷　久年肺病　時疫痧症　一切疑難等症　久年胃病　半身不遂　中風不語

時間：上午門診　下午出診　急症不限　赤貧送診　星期休息

地址估衣廊三十八號後門廊東衛九思里內

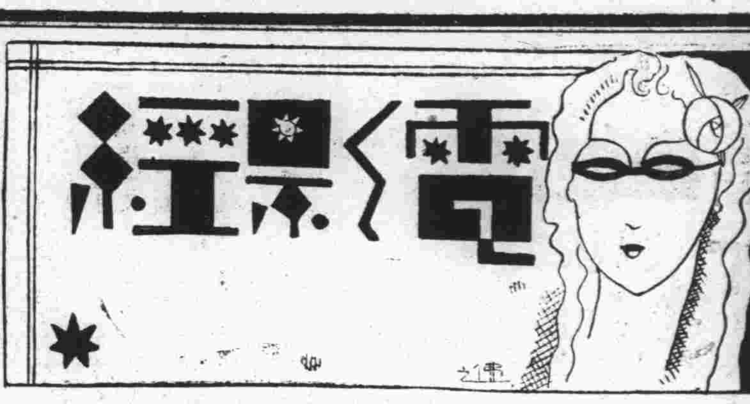

近憶：耳耳耳耳

朗

意外地，噩耗傳來，

★

哦！Alas！是多麼悽慘的事蹟，這一九三五的電影城，阮玲玉自戕，鄭正秋病亡，以至最近聶耳的溺斃。

★

關於聶氏的生前，死後，已選諸各報，在這裏，無須再行多贅，不過爲着紀念他在電影音響的效果上盡了好些功能，對于電影歌曲的製作也是創作了一個獨特異的風格，這些，我們是不能抹煞他的，在朋友的立場上，不，爲顯示他的功能，寫了這些。

★

記者認識聶氏，是在四年前，那時候，他正供職在聯華一廠，也是他開始作曲的時候，「母性之光」中的「開礦歌」，便是他的「處女作」，也許在那時候，電影歌曲給予人們的印象是挺淺薄的，所以沒有造成他所謂「一鳴驚人」的僥倖成功。但是，他始終在努力着的，隨後和聯華當局意見不合，轉入百代公司音樂組任副主任，後又入騁利公司服務，畢竟，努力的因果是給予他發展的可能性，最近的「畢業歌」「大路歌」，是多麼給予人們一個深刻的象印啊！祇要我們稍加注意，隨時，隨地，隱隱地會聽到這帶着Sentimentalism而潛伏着英勇氣息的音調。

他愛好提琴，鋼琴，不，這是他生命的奇託者，有一次，他悄悄地向我說，「小朋友！乘着你年青的機會，不該從事學些音樂」，（那時候我正在明月社瞎混着，因爲我才十六歲，大概他大我五歲吧！）但是那時我那兒會理會到呢。不過在現在近憶起來，是那麼地使人回溯的一句話啊！

後來，明月社瓦解，我寫信告訴他我賦閒着的煩惱，而他却像兄長那麼地說我不要太消沉，年青的人是該自奮些。

隨後我又到了南京來，因爲會晤的機會少，信也不常寫，所以印象便漸漸地朦朧起來，兩日前知道他赴日游歷，并作研求音樂進步的探討，而在兩個月之後的現在，卻又傳來了這麼個噩耗。

哦！alas！誰殺害了我們的朋友，我們的天才的樂曲製作者。

★

聶耳，是湖南人，可是我不知道湖南那兒，字守信，又名紫藝，我們老叫他「鐵子」。聶耳的名是在一次聯華總理羅明佑壽筵上，給羅氏呼爲「四耳博士」而來的。他又時常寫電影小品，筆名是「黑天使」。

★ ★ ★

最後：我們得合奏起Dolorosso的調子，步隨着他的遺調，悠悠地……因爲他的遺調是永不毀滅的。

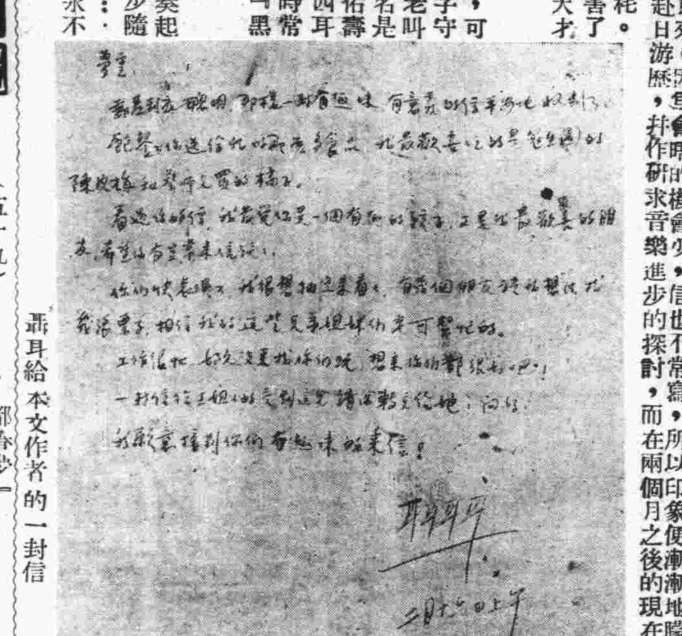

聶耳給本文作者的一封信

影迷日記

（五十九）賈如眞

平常除了找找朋友，或是看看電影以外，我是不輕易跑出外的，天氣也漸熱了，跑起來也多不舒適。

今天，是也沒有朋友可找，更沒有電影可看，只好悶在家裏，但沒有事作，眞是百般地苦悶。

於是脫了鞋子和襪子一個人躺到牀上去，把幾年前的舊電影雜誌又從箱子裏翻出來，雖然它們是被老鼠咬得殘缺不齊的，但有些還可以翻翻。

頓時，我想起了一件很有趣的工作，便是把現在幾個中國女明星各人第一部影片調查一下，啊！雖然看起來是多麼簡單的事，那知調查起來却費了九牛二虎之力了。結果：我只調查到幾位女明星的處女作，我把它也抄在日記上，作爲永遠的備忘錄。

阮玲玉——明星『掛名夫妻』

王人美——聯華『野玫瑰』

黎莉莉——聯華『火山情血』

談瑛——聯華『失足恨』

胡蝶——大中華『戰功』

袁美雲——天一『小女伶』

陳燕燕——聯華『故都春夢』

葉秋心——天一『吉地』

胡萍——友聯『海上英雄』

將來，我要繼續去調查，實在書上查不到，我去找朋友，我以爲這是再有趣沒有的事了。

今天，我做了這樣一件有意義的工作，心裏十分快活。

★ ★ ★

在上海 小公司老板 多改行業

上海一些小公司，本來便是全靠着神怪片過活的，但自被中央大事清潔以後，小公司就此一家家關門大吉了，老板們只好另謀行業，現調查如下：

暨南黃槐生——體育花園飲冰食。

大東汪福慶——華南舞台生活。

國華莊曉人——新生活牛肉館。

大時代王乃鼎——新加坡舞女班。

華電張福康——泰興罐頭食品廠。

本京新開最偉大之

大中國商場

全國廠商萬貨總薈萃

勝似永久國貨展覽會

營業要目

福建漆器 各種雅扇 銅鐵家具 棉織被單 賽銀銅器 男女翻鞋 兒童服裝 籐柳草蓆 攝影材料

衛生藥品 水瓶料器 瓷器陶器 球鞋橡膠 高尚地毯 牙刷衣刷 首飾鑽戒 水果冷食

綢緞布疋 內衣時裝 皮鞋皮件 帆布行牀 玻璃鏡架 絲紗手帕 織錦禮品 各地土產

電木玩具 刀剪竹器 籐鐵提箱 襪衫針織 五金電料 草帽呢帽 西裝用品 化粧香品

梳篦鏡箱 餅干罐頭 呢絨嗶嘰 鐘表眼鏡 搪瓷鋼精 荳（鮮汁）醬油 書籍文具 糖菓茶食

●地址 太平路

▶件件價廉 物物都美

▶歡迎參觀 指導比較

北平老牌 馬應龍專門眼藥

專治砂眼及各目病其效如神

地址太平路南門中正街西首路北 下關大馬路西首

寓中正街門帘橋四五七號

首屈一指 趙半仙 命相課

談言屢中 別出心裁

國醫 黃山 李鴻慶

主治 內科 婦科 小兒科

診所：城北唱經樓周必由巷三號

益利汽水

益利各種汽水具能暢銷全國全賴製造精良又是完全國貨其功用能消化食物排洩油膩富含滋養極合國人口胃尤爲夏令衛生要品

經理處 廣順昌號 地址洪武路287號 電話21346

下關龍江橋曹源泰水果行

上海益利汽水公司

冠生園

●飲冰室●

冰淇淋 各式刨冰

一切冷品 均已應市

地址楊公井國民戲院隔壁 外買冰淇淋一元起碼 隨叫隨送 不取送力

電話二二三一五五號

此藥來自河北省歷史悠久功效卓著統治雲翳沙眼老眼及一切重難目疾病者無論輕重十天之內包愈靈驗無比

◆每瓶定價大洋二元壹元五角三角

定州 郭敬宇眼藥

南京支店總批發所 昇州路行口街 金魚藥社 中華路大功坊

經理處 大中國商場 永和參號 同和參號 宏昌參號 太平路

精益 OPTOMETRISTS & OPTICIANS

欲戴合度眼鏡 須先注意驗光

眼鏡爲補助目力不足之要品，不能與普通物件可以比喻，譬如服飾等稍有不適之處，無妨身體健康，假使眼鏡不合光度，品質惡劣，則爲害非淺，各界垂察焉。敝公司聘請美國畢業眼光專家，驗各種目光，製造最高尙之科學眼鏡，貢獻中外人士，已歷二十餘載，名播全國，患目力不足者，請駕臨驗目配鏡，敝公司以服務之精神，無不竭誠招待。

南京太平路花牌樓一八六號（電話二二三四一）

精益眼鏡公司南京支店 驗光主任 王翔欣 謹啓

總公司上海南京路勞合路轉角 分公司北平漢口天津香港濟南

現代婦科聖藥 是女界唯一的救星！

主治經血不調，趕前錯後，經閉腹痛，發燒心忙心跳，白帶過多，久不生育，子宮寒冷，腰腿筋骨疼痛，或久患小產腹內有病者，頭迷四肢無力者，胸膈鬱悶，飲食少進，夜不安眠，睡多惡夢者，行經血色不正或紫黑成塊及淡紅者，氣虛虧血咳嗽痰喘，時愈時犯，如同邪病，因生氣或房事所傷以致崩漏者，午後發燒者，凡患經血各症服之，效力絕大，萬試萬靈，可謂婦女第一聖藥也。

各大藥房均有代售，無處購買，將款匯至即寄不誤 定價每盒五元每打五十元

南京白下路大中橋西一一九五號

韓奇逢藥房有限公司

總公司：上海英租界芝罘路五十七號 韓奇逢藥房有限公司

南京中華路花市街一

徽州休城 胡開文京莊

本號開設徽州休甯城內歷百數十年出品之精良早著遐邇茲爲便利顧客起見特分設支號於首都專製湖筆徽墨運售中外紙張文具鉛石印刷裝訂講義在茲新張伊始各貨一律從廉如蒙惠顧請認明休城胡開文庶不致誤

電話二二三六一

廣東 澤民醫務所

門診 上午八至十二時 下午二至六時

出診 午後三至八時

急症隨到隨診 急症隨時出診

醫師陳潤生 女醫士姚舜英

地址大行宮北碑亭巷 電話二三三二三號

白濁專門

本所專治新老白濁負責當日見效十日內斷根力求減輕病家負担醫藥費只取十元（檢查白濁不取分文）

注射法 德國六零六九一四 藥量〇三，二元，〇四五，〇六，二元五角，〇七五，三元，〇九，四元

精割包皮六元決無痛苦七日全愈

時間 上午七時至下午七時 星期照常應診

地址三元巷二十號輔雲診療所

廣東醫院

爲首都高尙私立醫院聘有經驗醫師男女細心診治取費從廉

花柳白濁 橫痃下疳 陽萎早洩 包皮過長 精稀無嗣 房事無趣 神經衰弱 發育不全

醫事化學顯微鏡檢驗一律免費

統理內外婦兒各科 安全接生留醫留產

◇備有汽車接送出診接生◇

總院：臚政牌樓 電話：二二七八三 分院：府東街

留日 性病 專家 黃文山

精醫泌尿生殖器病 用特效眞空療治與針藥併用 指日可望還原 收費尤廉 花柳白濁 各期梅毒 下疳橫痃 包皮包莖 發育不全 淋毒性併發症 性力不足 陽萎早洩 神精衰弱 失眠 健忘等症

診所中正路廿七號 新街口南 中西醫務所

專治砂眼及一切眼病

白敬宇眼藥

華南總店 上海銀行大廈 南京支店 朱雀路 白下路昇平橋 電話二三二一一號

京市社會

市府籌建設費 補發公債進行借欵

本年度不敷尚達百餘萬 銀行界表示願進行磋商

市政府本年度經臨兩門概算經費、經政院核議後、送國府主計處編審中、市政府本年度因各項事業費之增加、其所呈預算、收支不敷之數、已達二百餘萬、嗣經行政院權衡事業所需之緩急、酌予核減、並於市府本身收入範圍、另籌相當抵補辦法

◇本年度不敷尚達百餘萬◇

茲聞核減後、實際不敷之數、尚達一百餘萬、亟須籌劃、市府本擬發行公債、經研究攷慮、發行公債抵押借款計息太高、於補救辦法上殊欠經濟、故决不採取此項途徑、已籌議與銀行界接洽借款、以應建設之需、

◇中央等三行商信用借款◇

昨據祕書長王漱芳語記者、市府以前發行之自來水公債二百萬、祇發出一百三十萬、目下自來水事業發達、公債信用甚佳、市府爲發展建設事業及謀籌補經費、擬將存餘之七十萬、即繼續補足、銀行界亦頗表歡迎、

◇自來水公債補發七十萬◇

本市府經費預算不敷之數、爲促進建設起見、亦已與中央中國、上海三銀行商洽、從事保證信用借款、惟數目尚未確定、其他各銀行、亦有相當接洽、願樂助市府建設事業之成功、市府對本年度中心工作、當秉既定方針、酌量經濟能力、積極進行、

夏季自來水減價

貧民免費按戶發給水券 令飭水爐不得高抬水價

前日（二十六）市政會議、工務局長宋希尚提議、請於暑期內、將自來水分別免費減價、以資普及、而重衛生一案、業經决議通過、茲探悉該案具體辦法、除照去年成例、在暑期內將各水站及代售水爐零售、

◇水價減去三分之一◇

外、更由工務局印製「貧民暑期用水免費劵」派員會同警局依照已登記之棚戶名冊、按戶發給免費劵一本、每本計四十五張、得於暑期內（八月一日起至九月十四日止）憑劵向附近水站及代售水爐、免費領取自來水、每劵一張、領水一鐵桶、（二十公升）此項免費劵、不惟轉移賣買、査此舉實施後、貧戶得沾自來水實惠者、約有二萬五千戶之多、現定下月一日起實行、時間甚促、對於印劵蓋戳、

◇按戶發給◇

等手續、異常繁重、故日來雖在盛暑之中、該局下午仍照常辦公、此項大批免費劵、本日即可印就、定於三十三十一兩日會同警局、前往按戶發給、一面由局通知各水站及代售水爐遵照、不得高抬水價、私自勒索、一經査覺、定當嚴懲、一面布告並登報通告、以便全市民衆知照、並隨時檢舉核辦云、

秦淮虹吸管裝竣 昨試用吸水頗宏

下關江水昨又低落三寸

下關揚子江水位、據工務局紀錄、昨日上午最高爲六、七三七公尺、下午六、七〇七公尺、較前日續退三市寸、水勢日漸平落、關於各鄉區堤埂兵工築堤、係屬搶險部份、共餘計劃培修之處、工務局仍在辦理、至於秦淮河東水關裝置虹吸管吸入江水、以調劑城內水流、經自

◇培修堤埂工局仍在辦理◇

來水工程處派員前往督工裝設、已將全部機器裝置完成、昨日下午並已開動試用、據悉該管吸入水量頗宏、正計算與兩水關抽水機之排水量作相當比例之平均調劑、目前西水關抽水機、有兩架在修理中、實際四架從事排洩、想經此交換出入、城內秦淮河水流、當可清潔、

京市肉業自動減價

每斤減八十文

京市自入夏以來、猪肉價飛漲、每斤漲至八百八十文、社會局以其影響民食、前曾召集鮮肉業公會常委陳南森等、討論平價辦法、日前陳等特約集同業談話、力勸各肉商每斤減價八十文、並印製價單散發各商、已從二十五日起實行減價、

商辦 南京公用汽車公司

電話總機 31144

日夜出租 隨叫隨到

城內單送一元 下關單送一元二角 每小時二元 遠途另定

玄武湖五洲名稱

業經市府市政會議議定 使能觸景生情雅俗共賞

本市玄武公園五洲更名一事、前經市府公開徵求市民意見、各方建議不一而足、旋經市府派員一再審査、于日前提出三六二次市府會議討論、僉以各洲、乃屬於公園風景之區、命名宜以形勝物產歷史諸特徵爲標準、方能觸景生情、雅俗共賞、若涉於牽强附會、則失去自然之眞意、因議定五洲之洲名、共說明於次、

◇環洲 曲徑通幽◇

洲形同曲、如半環、櫻洲亦爲其所共抱、遊人過此、輒生曲徑通幽之感、因改稱環洲、

◇櫻洲 綠醉紅酣◇

歐洲改稱櫻洲、洲上櫻桃樹極多、陽風三月、綠醉紅酣、頗饒豔趣、及至初夏、則朱實纍纍、湖民擷取售餉遊人、是櫻花櫻桃極悅目可口之妙、因改稱櫻洲、

◇梁洲 紀念昭明◇

美洲改稱梁洲、洲擅全湖之勝、爲梁昭明太子梁園故址、當日賓客來往、盛極一時、與現在之遊人絡繹、同一雅興、因其擅闢之功、改稱梁洲、亦有取於蘇白名堤之義耳、

◇翠洲 濃翠可掬◇

非洲改稱翠洲、洲上修竹亭、縱橫數畝、曉烟殘照、翠色浮空、且鍾山東崎、蒼翠欲流、與洲間之竹翠相混合、濃翠可掬、因改稱翠洲、

◇澳洲 仍稱菱洲◇

澳洲仍稱菱洲、洲外原多產菱、湖民自稱菱洲、因菱米可供民食、爲副產物之一、今仍沿用舊名、所有民意、所念民生也、

熱 昨達百零一度 今日將仍續增 熱

京市昨（廿七）日繼續酷熱、溫度最高升達華氏表一百〇一度、較前（廿六）日最高度又超出一度、據中央氣象台息、太平洋新發現之二颶風、距離仍極遠遠、本京及附近區域、現亦無雷雨發生、據此推測、今（廿八）日氣溫仍將有續增之勢、

數萬善男信女前往膜拜 青海塔爾寺觀經大典盛況

班禪將遍遊各寺院宣化中央意旨 回藏問題尙待經費頒到始可成行

（青海通訊）塔爾寺年逢六月六日、（廢歷）例有觀經大會及晒佛跳神之舉、其熱鬧與廢歷正月十五之觀燈相等、今歲適逢蒙藏人民信仰之中心人物班禪大師駐錫、該寺故熱鬧更較往年倍之、

◇戒備莊嚴觀衆前擠後湧◇

記者於是日拂曉馳騎前往參加盛會、該地原爲舊遊、故到達稍事休息、即逕赴宣化使署署位大金瓦寺後面山坡上、當記者馳抵山麓、即望見使署門前、左右山坡上、佈滿人羣、爲數總以數萬計、前擠後湧、途爲之塞、記者排衆前進、費盡筋力、始抵使署門前、黃衣官人與灰衣衞士、羅列左右、戒備極嚴、致一般參衆、均被捧喝、前進無路、後退不得、被擠跌山坡之下者、殊不乏人、尙幸山不甚高、且綠草如茵、堪作鋪墊、不然縱不粉身碎骨、亦將難免跌傷、觀衆見此情況、多另闢途徑、循山坡上爬攀草牽蘿、始膝行至使署旁、而仍不得即入、其禮佛之誠不謂不至、記者抵署、始悉正午十二時、爲班佛臨壇、屆時無論誰人、均可前來膜拜、我佛慈悲、大開方便之門、無怪人民之肩摩踵接、爭先恐後也、

◇正十二時班佛臨壇膜拜◇

◇記者往謁班佛發表談話◇

十時記者請謁、班佛親承接見、并發表談話如次、（一）藏中自達賴遊世後、政教乏人主持、諸待整理、一般人民、亦均望余（班自稱）回藏主持、余以值此國難嚴重之秋、秉承中央意旨、宣化西陲、團結民族、責無旁貸、故决於最近期內返藏、以安邊陲、而拯黔黎、

◇宣化西陲所負使命重大◇

（二）余既負宣化西陲之使命、故刻刻以此使命之重大、自相策勉、不敢稍有懈怠、最近將在塔爾寺舉行時輪金剛法會、一面講經、并從事宣化、此大規模之集會、極需要全省人民踴躍參加、預計會期需二十餘日、刻正籌備中、約廢歷七月初即可舉行、已通知各寺院民衆等、準時參加、近日來僧民向此前來者、日必數起、

◇遍遊寺院宣化中央意旨◆

（三）余多年遊歷內地、此次來青、各大寺院、活佛喇嘛、均請余往小住、余以盛情難却、且可遊覽各寺院、并宣化中央意旨、頗願均往一遊、則時間不許可、然寺院太多、故將來擬擇其大者、前往一遊、究往何寺院、須待時輪金剛法會休會後、始能決定云云、

◇回藏問題尙待經費頒到◇

記者謁班禪出、遇誠允委員於署內、當詢其班禪歸藏確期、據談班禪回藏、絕無問題、今遲遲未行者、第經費問題耳、中央撥給班禪之經費、目前尙未頒到、一俟匯來、即可成行、余（誠自稱）此由西甯來此、即爲商洽此事云、錢畢、別誠委員、記者即行立使署院中、鵠候班禪臨壇、藉一睹盛況、是時有一白髮老翁、領十數男女、盤盛金果許多、求謁佛面、時班禪正在私室休息、得訊後、即允其進內膜拜、

◇白髮老翁班佛另眼相待◇

蓋此時班佛已不接見膜拜者、獨此老翁得受青睞、不可不謂爲有幸也、少頃、老翁一行者、均欣欣有喜色、班之侍從、特議坐于院內所鋪之地毯上、彼等均領紅綢纏腰、出一手巾包、珍重置地上、其中蓋佛賜之食物也、打包視之、乃熟飯少許、渠等以手指略撮數粒、置口中細細咀嚼、一若極珍貴者、然院內四圍牆角、跪坐數百屏息絨默之羣衆、均嘖嘖稱羨不置、

◇蒙藏民衆往謁須攜珍品◇

移時又有一隊藏民、被導進奉獻銀錁、侍從則囑暫待牆右、不復召見矣、其餘進謁之蒙藏民衆、或持銀洋、或持綢緞布疋、或牽牛馬及其珍品、諸物雜陳、目不暇接、即最貧者、亦必攜哈達一方、以作贄禮、甚有傾家蕩產、以乞一睹佛面爲榮者、於此益足知蒙藏人民、對於宗教信仰之誠摯矣、

◇衞隊拔刀威儀令人胆寒◇

十一時半、班氏衞隊麐集、分別兩旁、院內西首台階上、班佛寶座在焉、陳設備極堂皇華麗、十二時班佛臨壇台、階前站滿紅頂黃馬掛黑朝靴之使署職員、垂手拱立院中、衞隊均拔刀而立、謁佛羣衆、則匍匐地下、不敢仰首正視、威儀森嚴、令人胆寒、班衣紅色袈裟、着黃緞繡花靴、前翹後張、頗似一船、正襟、坐壇上、合掌默祝、口中呢喃有聲、觀衆循聲虔誦、

◇趨謁羣衆均須攜帶禮物◇

事畢、行謁見儀、先爲使署職員、繼爲活佛喇嘛、最後爲持金銀錁官其他贊禮之僧俗民衆、膜拜後、由班禪賜坐其左右、其先後次序、以贄禮重輕爲定、禮重者佛以手撫其頭、并賜院內地毯上、禮輕者、僅能接觸班佛、手執紅綢製之拂塵、台階右方立數人、專爲收禮物及售賣哈達者、

△膜拜羣衆賜紅絲一根▽

遇有趨謁之羣衆、未攜哈達者、即令其納銅元數十、售以哈達一方、非如此不足以示其虔誠之心、左方亦立數人、其使命則在羣衆膜拜後、賜以紅絲繩一根、繫之於頸、以爲我佛之答禮、持贄禮重者、多得賜米一小勺、佛右并立一人、手執鐵鍋、中焚以香、煙氣迭吹向謁佛者之頭、部至拜佛之羣衆則自右門魚貫入、復魚貫自左門出、

△秩序井然殆爲佛力使然▽

秩序井然、能於素無訓練之蒙藏同胞之行動、如此有規則、殆爲佛力使然、益知宗教力量之偉大也、歷二小時、禮始成、班佛退壇、入私室、記者亦興盡而出、是日例須晒佛、並跳神、因天陰統改七日施行、記者不勾留、即於三時馳騎返城、歸途尙遇不少步行前往膜拜者、到家已夕陽西墜、鐘鳴七下矣、

漫遊歐陸載譽歸來 胡蝶小姐昨到京

謁外部總務情報兩司長 在京遊覽一日今晚返京

漫遊歐陸之影星胡蝶女士、現已還國、胡因遊歐時、外交部予以不少幫助、所歷蘇聯德法美意瑞典等國、備受我國駐各國使領之招待、及各國人士熱烈歡迎、故特於昨（二十七）晨到京後稍息、即於十一時許、至外交部晉見該部總務司長李聖五、及情報司長李迪俊、適二李均因公外出未晤及、胡遂留刺而去、聞胡擬在京遊覽一日、定今（二十八）日晚乘夜車返滬、

夫妻口角出走 被誘爲娼

茶房唆使與客密談 崗警聞訊帶局究辦

無錫女子李蔡貞年方十九、姿態佳麗、前在原籍與乃夫口角、憤而出走、暫居無錫某旅館、會與寇宋氏客中相識、認爲契友、偕同另一女子李鳳保、聯袂來京、旅居下關大馬路萃華旅館、第二十二號房間、嗣該館茶房王加成等、見彼等年青貌美、行動輕浮、遂勸誘爲娼、並唆使蔡貞、與旅客伍天相、在二十四號空房間內密談一切、詎爲宋氏所悉、與彼等爭吵不已、聲韡戶外、當經崗警聞訊、前往盤詰、可疑、將賬房解某茶房王某等一併帶案、據女等供稱如上、解等供否認上情、局以情詞各執、送廳究辦云、

首都

今晨十時半加映優待場・

上午上樓（一）角 下樓（三）角 下午律五角

今天下午（三時六時九時）開映

全部配音有聲鉅片

一邊炮火連天哀鴻遍地 一邊燈紅酒綠笙歌徹夜

沈西苓導演

明星公司全部歌唱配音鉅製

鄉愁

宣景琳 高倩蘋 孫敏 趙丹 梅熹 合演

離合 悲歡 設凄 涼人 事笑 啼歌 哭都 是亡 國斷 腸聲

最新式的冷氣設備溫度適體涼爽無比

今天超人獻映

新都大戲院

三時・六時・九時開映

美國婦女最崇拜的歌王

羅第萬里

初上銀幕領銜傑作

十二大節目 明星九位 樂隊兩班 豔曲六隻 美女一百 合演空前鉅製

華納公司出品

艷曲銷魂

全部歌舞音樂不同凡響作品

教育部昨明令頒佈 全國義教組織規程

教育部長及次長爲當然委員 其聘任委員得由主席聘請之 每三月開全會一次

全國義務教育委員會、組織規程、業經教部主管司草擬竣事、幷呈請部長核定、昨日已正式公布、又照規程規定、該會委員、除當然者外、聘任委員人選、正在教部愼重考慮中、俟決定後、該會於最近卽可成立、茲將該項規程探誌如後、

義教委會組織規程

第一條、照實施義務教育暫行辦法大綱施行細則第二十七條之規定、由教育部組織全國義務教育委員會（以下簡稱本委員會）、協助辦理全國義務教育、第二條、本委員會之主要任務如左、（甲）建議及審議推行義務教育之計劃、（乙）審議關於義務教育之一切章則辦法、（丙）考核各省市辦理義務教育之成績、第三條、本委員會、委員分左列二種、（甲）當然委員、（一）教育部部長、（二）教育部次長、（三）教育部參事一人、（四）教育部普通司司長、及第二科科長、（五）教育部督學一人、（乙）聘任委員三人至七人、由教育部部長聘任之、第四條、本委員會、推定常務委員三人、處理日常事務、第五條、本委員會、全體委員會議、每三個月開會一次、教育部部長爲主席、遇必要時、得召集臨時會議、常務會議、集會時期、由常務委員定之、第六條、本委員會遇必要時、得召集各省市義務教育委員會代表、討論全國推行義務教育事宜、第七條、本委員會得酌設辦事人員、由教育部長派部員兼充之、第九條、本委員會委員、概爲名譽職、但聘任委員、因到會辦公得酌支川旅費、第十條、本規程由教育部公布施行、

市小學教職員考試 參加者九百餘名

陳劍如親往監視秩序甚佳 今仍在市立一中繼續舉行

京市社會局、招考之市鄉區各類小學校長教師、自截止報名後、該局卽於昨日上午七時起、在市立第一中學、府西街小學、兩處舉行筆試、應考者到九百四十餘人、社會局長陳劍如、第三科科長余超、昨均前往會場視察、至十一時卽離場、綜昨日各場考試情形、均甚良好、記者茲誌其詳情如下、

各場人數 昨日到場應致

者計第一區試場、在市立第一中學、計分（一）市立小學級任教員、分五個試場、到應考者三百三十餘人、（二）市立簡易小學正教員、分三個試場、共到應考者一百八十人、（三）市立簡易小學教員、分三個試場、到應考者一百二十人、（四）市立鄉區學校教員、分兩個試場、到應考者八十八人、（五）市立民校校長及教師、僅一個試場、到應考者四十七人、第二區考場、在府西街小學、計分（一）市立小學專科教員、計分二個試場、應考者六十六人、（二）市立簡易小學校長、鄉校校長、分三個試場、應考者一百一十五人、

考試情形 上午七時前各

主監試員、均紛紛到場、應考者於七時正、按照准考證號碼、對號入座、由主試員挨場開拆題彌封、並由監試員散發試卷、應考者卽埋首答作、筆試時、全場沉寂、秩序極佳、共考試科目、上午共考試國文、自然、社會、黨義四種、下午考試家事、美術、勞作三項、其中試題、僅國文可發表、其題如下、市區小學、及簡明小學校長教師之試題爲、「蓬生麻中不扶自直說」、鄉區小學、及市立民衆學校校長教師之試題爲「批改時應注意其格式、段落、說法、別字、標點、符號等」信長從略、

今日科目 今日仍繼續筆試

試、一日共時間科目、經規定如下、上午七時至八時三十分數學、八時五十分至十時二十分、（一）教育原理及敎學法、（二）民衆教育概論、十時四十分至十一時三十分、（一）、教育法令、（二）、社會敎育令、下午三時五十分至四十時五十分、音樂、五時十分至六時十分、體育、至此卽考試完畢云、

平教聯合電呈教部 取締禁止男女同學

聞教部當局决予公正决斷

北平市私中聯合會、爲平市禁止男女同學事、昨特擬定十大理由、電呈教部、請根據中學及師範規程、轉令平市社會局取締禁令、昨教部某要員談、教部對此事件、暫時擬不發表意見、一俟詢得平市當局之詳情、然後再予以公正决斷云、

勞作展覽會 報告書

教育部昨已頒發

二十三年全國職業學校、及中小勞作科、成績品展覽會總報告書、業經教育部編印就緒、該部昨特將此項報告書、檢發各省市教育廳局、藉爲改進職業教育、及中小學勞作科之參考資料、

北平協和醫學院 應擴充招生名額

平時與地方政府應謀合作 以使學生增進服務之心理 教部昨訓令改進

教育部日昨訓令私立北平協和醫學院、及私立北平中國學院、切實改進校務、茲誌原令如下、

協和醫學院

原令略謂、「該學院曾經本部提示要點、令飭改進在案、核閱此次視察報告、該學院一年以來、對於前令所開各點尙未切實注意、其招生政策、教學文字、以及一般風尙、均未改進、致使該院對於中國醫學教育、迄未能充分發揮其效能、承宜改進、茲綜合兩次視察所及、特再鄭重提示于左、一、該學院自下年度起、招生名額、應照前令辦理、加以擴充、其學生來源、應對凡遵照部章、取得投攷資格者、一體予以嚴格考試、以廣造就、並不得限於特約之學校、二、招生考試之試題及答案、應于一切可能範圍內參用中文、並應于在校時從事翻譯、或中文論著、使學生能熟習中文病名藥名及處方、以減除將來服務社會在文字上之障礙、教員及學生研究之結果、應擇要使學生譯爲中文、以資練習而供外界之觀摩、三、該學院應積極與地方政府或學習慈善等機關合作、使學生於修學期內之一定期間、參加公共衛生醫事或實地研究、旣予以實地練習、復又增進其服務社會之心理、四、此外未經改進事宜、仍應遵前令辦理、合行令仰遵辦具報」云云、

平中國學院

原令略謂、「該學院迭經本部提示要點、督促改進在案、查核此次視察員報告、該院一年以來、理科設備尙有相當增加、其他要點、並無改進、殊屬不合、除關于理科部分另有訓令飭遵外、持再擇要提示務仰切實併案遵辦具報、毋得再行延誤、一、政府補助費、應照本部下年指定成數、專力充實設備、二、聘請教員、務須注重專任、切實限制兼課或缺席、生物學系主任、應不得由他系主任兼任、應卽改聘、其他重要負責人員、均須遵守專任之原則、三、提高招生標準、嚴格錄取、平時更應認眞訓練、取締曠課、四、辦事人員、應力加整飭、以謀刷新教務、顧問一職、于大學組織法無據、自應取消、此令」云云、

京市高普檢定考試 改四日起舉行三天

體念衆人安全下午筆試取消 考試委員會昨晨會議已通過

南京市高等普通檢定考試報名、卽將截止、關於舉行考試時之一切事項、亟待商討、特于昨日上午十時假市政府會議廳召集委員會議、由委員長陳劍如主席、報告會中要案、討論至十一時散會、開除對于本屆高普考試之命題、會場注意、及其他事項外、對于原定之八月四五兩日上下午攷試之時間、以天氣炎熱、爲體念應攷者安全起見、决定改爲八月四五六三天、每天均在上午舉行筆試、其時間表再爲重排云、

童年委會籌設 問題諮詢處

下月初可正式成立

全國兒童年實施委員會、以兒童年已定八月一日開幕、茲爲解釋兒童之一切疑難問題起見、爰特令各省縣市籌設兒童問題諮詢處、共解答人員、由各省市縣自行選擇、組織規章、已由該會草擬完竣、俟提交委員會議通過後卽通令公布施行、成立之期、預定下月初卽可實現云、

實業部彙編 商業要覽

派員分赴各地調查

實業部爲編印全國進出口商業要覽、日前特派國際貿易局專員馮和法、返甯波杭州各埠、實地調查進出口商行情形、以便着手彙編、昨（二十七）日馮和法電該部報告、刻已將甯波杭州兩處進出口商行調查完竣、定下月五日赴蕪湖、並致函該埠縣商會、請予以協助、以利進行云、

交部電務員考試 及格人員昨揭曉

計錄取徐璋本等十九名 限八月七日前到部報到

交通部前招考試用電務技術員、所有各科試卷及口試、均經評定、計正取十九名備取十三名、限正取各生於八月七日以前到該部電政司報到聽候派用、逾期不來報到、卽以備取生按次遞補、茲錄其正備取各生姓名如下、正取生、徐璋本、沈宜春、侯德源、潘文淵、劉晃、許學階、朱國棟、杜錫桓、賀孝章、鍾興寶、力伯皖、朱樂耕、柏實義、李技厚、陳濟民、唐煥良、胡鳴善、高廷樞、朱泰、備取生、文鍾祺、章鑒泰、王淑芳、李漢光、黃穎之、潘燕生、葉鹿祥、巫源浩、吳良佐、孫嘉猷、孟憲仁、胡祖楨、孫瀛、

學術諮詢處 登記踴躍

全國學術工作諮詢處、近以登記人員、極形踴躍、其中有志擔任中小學教職員者、頗不乏人、茲該會特選擇其成績優良者錢兆焜等十四人、介紹滬市教育局、酌予揀選、分別派往各中小學服務云、

全市學校建築費 需五十七萬餘元

中學及師範需七萬餘 小學部份定五十萬元

京市市立第一、第二中學、女子中學、職業學校、師範學校、及建築費、第一期修葺費、暫定七萬五千元、師範學校將移入江甯中學舊址、至早十月始可遷入、必要時將先賃屋開學、職業學校、及女子中學、如趕建不及、亦將租地開課云、（又訊）原市小學建築費、定五十萬元、第一期已發十四萬、第二期八月十五日再發十四萬、連蔣委員長所捐竺橋基地價值四萬八千元在內、共計三十二萬八千元、尙欠十七萬二千元、約十月十五日前可以發足、

九龍游泳池 長途游泳

今日午後二時舉行

九龍橋市立游泳場、定今（二十八）日下午二時舉行一英里長途游泳比賽、預定武定門爲起點、九龍橋爲終點、凡首都人士、自問能力所及、對游泳有興趣者、皆可自由加入、事先無須報名、亦不收報名費、屆時願參加比賽者、請按時在武定門集合、人數多寡不拘、關於評判佈置保安等事項、該池已有詳細規劃、成績優良者、並將酌給獎品、以示鼓勵云、

△　△　△

楊聞齋古錢

昨已運青島展覽

拾泉散人楊聞齋氏、自發起組織「中國歷代貨幣研究會」後、卽將歷年個人所搜藏之古錢二千餘品、暫借與該會陳列研究、同時幷將該項古錢、製成拓影以爲將來出版專書之用、現已完成五份之二、茲楊氏因應青島友人之請求、特將該項古錢運青展覽、楊氏業於昨晚乘車赴滬、轉輪北上、至於會務則暫由青年會、負責進行云、

中大藝術系 兩組合併

中央大學藝術系、爲管理及學生學習便利起見、將原有之國畫西畫兩組合併、昨特通知本屆投考新生、投考科目、一年級新生爲素描、中畫、美術、及繪圖論、二年級插班生爲素描、透視學、國畫概論、圖案、人體解破、等科目云、

實部地質調查所 招考化學人員

九月四日起在京平舉行

實業部地質調查所、因受各方委託、附設化學試驗室、對於燃料研究、例如煉焦石炭、蒸溜氣化等項、尤爲注意、刻因需人助理、茲爲廣徵眞才起見、將公開招考、定九月四日在本京北平兩地同時舉行考試、凡各大學化學系、及應用化學系畢業者、皆可報名應考云、

中大醫院長 戚壽南担任

中央大學、自奉部令添設醫學院以來、卽積極從事籌備、現已定本年度起、開始招生、關於該院院長一職、業經該校聘定戚壽南氏擔任、按戚氏係美國霍布金大學醫學博士、北平協和醫學院教授、中央醫院內科主任、學識經驗、俱極豐富、又該校自本月二五日起、開始新生報名、前往投考者、極形踴躍、爲數將近千人、其中投考醫學院者、亦已七十餘人、

培正中學

童軍將來京參觀

廣州東山私立培正中學、係西南著名之學府、本年該校爲着童軍各項參考起見、乘暑假之便、特派該校監學李榮康、偕童軍主任張耀庭、率領童軍一行十一人、由粵轉港、經江浙沿蘇州、無錫、鎭江從事觀摩、頗有所得、現定今晨（二十八）晉京、作三四日之參觀、聞在京培正同學會、曾接電告、正預備招待、並爲之作一切介紹云、

無線電訓練班 定期謁陵

昨班務會議通過

敎育部全國中等學校、及民衆教育館無線電收音指導員訓練班、昨日下午四時開第二次班務會議、孫國封主席、議决要案如下、（一）學員宿舍舍長規則七條、卽日公布、（二）學員入學限七月三十日截止、共邊遠省分、有特殊情形者、得開臨時會議決定之、（三）七月二十八日晨九時由教職員率領全體學員恭謁總理陵墓、（四）七月二十九日補行開學典禮、並請中央黨部葉委員楚傖、教育部王部長各司長、及中央廣播電台管理處吳主任道一、分別致訓、（五）備函派員向市政府健康教育委員會、接洽特約就診及特約醫士辦法、學員疾病有傳染性者、應設法隔離宿膳、

青年會開映 衛生影片

昨日起連映五天

本京中華路青年會、對於社會事業、素係注重、近鑒於盛夏天氣、衛生方面、頗爲重要、特於本月二十六日起至三十日止、每日下午七時、開映衛生教育影片、藉使民衆注意衛生云、

勵志中學童軍 暑期旅行團

提前出發月底返京

本京勵志社附設勵志中學、主辦之中國童子軍第七八九團、利用暑期組織旅行團一節、已誌本報、茲悉該團爲時間關係、已訂於二十七日上午八時乘京滬特快車、由下關首途、約二十八日晨可抵普陀、露營四日、八月一日赴甯波、五日抵杭州、露營一星期、約十二日開始步行京杭國道、預計十四日抵莫干山、十七日抵吳興、十九日抵長興、二十一日抵宜興、遊庚桑善卷二洞、二十七日抵句容、二十八日抵湯山、二十九月重返都門、此行一行十八人、團員蔡源雲、陳衍鑑、明最伊、黃文華、劉禮、王世霖、汪仁宏、唐祚等八人由包鑑中、郭澤民二位先生率領、所攜用具、極爲簡單、神精極爲振奮云、

▲　▲　▲

大白通訊社緊要啓事

敝社二十二日所發新集團結婚三十三對「夫婦戀愛過程課套」一稿，係記者甘君訪得，昨經社會局聲明，內容與事實不符，特此更正，並向三十三對新夫婦們愼重道歉。甘君現已革職，尙祈鑒諒，爲荷。

七月二十四日

兒童樂園

林主席捐助五十元

南京市二十四年兒童節籌備會、前收到各機關捐贈現金大洋七百一十八元、除撥出一部份、補充糖菓費外、尙餘四百三十五元二角七分、經該會决議、全數充作建築兒童娛樂園經費之用、並函請林主席五院院長王教長孔財長馬市長等、再予捐助、俾得早觀厥成、茲悉各方捐款已送到者有林主席五十元、汪院長二百元、居院長十元、孔部長二十元、馬市長三十元、共尙未捐助者、該會已再函請捐、至兒童娛樂園建築地點、業經該會等二次籌備會議决定在鼓樓公園、（鼓樓小學後面）並已函請市府飭公園管理處知照協助進行、所有兒童娛樂園、園內佈置、已推定顧家庶同志負責設計、

國民大戲院

今天起特映

胡調大王　闊嘴明星

喬埃勃郎

空前傑構

精選華納最優出品

旖旎風光

他不僅是海上戰士，也是情場的驕子，樣子曲裏曲氣，嘴裏老天老地，專攻女性弱點，善知女性心事，祇須小施技巧，那怕不上鈎來？譽爲戀愛博士，簡直當之無愧

須知獵艷不在貌！自古情場卽戰場！

南京大戲院

今天日戲開演　一時　七時

特別挽留　最後二天　時慧寶

特別挽留　最後二天　花豔雲

日戲	夜戲	日戲	夜戲
黃金台　代盤關	柴桑口	霸王別姬	全本趙五娘

價目　日戲前排六角對號四角中排四角後排二角　夜戲特廳對號八角正廳四角普通二角　捐稅在內

地址四象橋　電話二二八三二號

明星大戲院

（票價大洋二角・一角三分捐稅外加）

（今日開映時間）三時。六時。九時。

明星公司最近偉大默片　李萍倩導演

龔稼農　鄭小秋　朱秋痕　主演

人倫

富有亡命者的風味！

充滿刺激性的描寫！

今日上午十時開映（綵珠）票價一角一分

何所適從

其英

國是靡定，朝令夕改，往往前時所嚴厲取締者，忽又百方提倡，我儕小民對之，實如丈二和尚，摸不着頭腦。如前時之廢除祀孔，禁止讀經，與今日之崇奉孔聖，獎勵讀經一事，爲一顯例，這猶可說是『覺今是而昨非』哩！

現在竟在同一國民政府統治之下，同一時間，甲地以爲是者，乙地即以爲非；各地行政措施，常至處絕對相反地位，判若兩個國家，或兩個時代。像這種矛盾事實，隨處可見：北平方嚴禁男女同學，而河南又提倡男女同學；又南京禁娼，鎭江開娼，江蘇嚴禁鴉片，上海鴉片公賣；南京不准歌女入學，南昌又反開妓女訓練班；……像這類絕對相反的事實，地方當局往往以『因地制宜』的名堂，無往不行。所苦的，我儕小民將何所適從呢？

所謂『否極泰來』的批評

胡飄蓬

有一般人，往往做壞了一件事情，而至于釀成不可收拾的地步時，會歸咎于命運的身上；不想到自己的失策而圖改造命運，却靜候命運來改造。當懷着這樣的憧憬時，又會本能地說出『總會「否極泰來」吧？』的話！彷彿他們深信這「否極泰來」是事理上有規律的循環，於是鎭靜地候着時間的過去，命運的轉移，盲目地候着這渺茫不可捉的「泰」底不速自臨。

當我們二十二年過去，二十三年開頭的當兒，我相信一定也有許多人懷着這樣的希望——希望來年總會「否極泰來」，比過去好！現在，這所謂「來年」，也早已成過去了；這樣，後者是否比前者好？後者是否許得到一些「泰」？如果我們不是健忘的，總還可記憶起來：二十二年的農村破產是「穀賤傷農」；二十三年呢？又是破產——是「凶歉無收」！這是住在農村里的我們所親眼目覩，歷歷可數的。其他工商界以及金融事業等，雖然是病態各具，可是恐慌與不景氣的深刻化是同樣存在着，至此，只有用「有過之無不及」，「否極泰來」以慰懷國難的人們，不知可有發生了懷疑？

逝者如斯，來者又將怎樣？二十二年二十三年已成陳迹，二十四年呢？只要睜眼睛看一看目前黃河，長江，珠江，錢塘江，運河諸流域汎濫的災情，也已將成明日黃花了！我不知道國人們究竟如何來把握着國勢的轉移。我想：這「否極泰來」終究是玄妙的，騙人的，不可靠的；但或者有人說：『「否」還沒有趨于極，所以「泰」還不來。』哈！

這是愚妄得更可憐了，這簡直是『緣木求魚』，須知現在的我國要振作起來，已有四肢乏力之感，要是再深一層——否的程度再趨向極——那是只有全部社會崩潰，那時尙有何「泰來」之由？所謂「泰來」之期，即「共管」之日。

究「否極泰來」的名字是脫胎于物理而來：……是極則必反的實踐，拿這靜的物理底原則來向動的瞬息千變的事理來套，那是絕對不能解釋其發展及其存在的。雖然狹義的地方或偶一用得着，可是決不能看作它是「放之四海而皆準百世以俟聖人而不惑」的觀察事理的天經地義。

我以爲事在人爲，我們既已釀成了過去的「否」，如果再盲目地憧憬其「泰」的不速之來，那是錯之又錯了！試想：天下那有不勞而獲的事，與其「臨淵羨魚，不如退而結網」，我們與其坐而憂「否」，不如起而爲之；雖然現在全國已佈滿了不景氣，但如果能「吏者廉于政」，「耕者勤于郊」，……各盡其職，各竭其力的同心協力，上下一致底做起來，那也是很容易的，不需多久的時日，就可消不景氣與恐慌爲烏有了；那時再注全力于國際工作，還怕不成個強有力的獨立國家嗎？

我們愼勿惑于過去演繹派邏輯家遺下來的幾個謬誤玄虛的學說及幾個名辭，所謂「否極泰來」也就是其中之一，它們已造成了過去許多的罪孽，深望關懷「社會思想」的先生們，起而收拾它們，那麼社會事物底推進，就能得重大的助力了。

七，十九，夜，於國府路小樓一角。

戀之希特拉·無情之馬連

李衆榮譯

（一）馬連德烈

銀幕之女王 Maleno Deitech 輕巧地給了希特拉一次顏色！

怎樣說都好像這麼奇妙的話題怕沒有罷，一方是國社黨的頭領正是春風得意馬蹄疾的希特拉首相；另一方是主演「悲哀的天使」。

「博浪多威拿士」「間諜X二十七號」等女明星馬連，去年之秋，她那「戀之凱歌」，就是諸君所熟稔的拍拉蒙女王底作品，她那低柔的聲音，頹廢的歌喉，她那魅力啊，霎然把全世界影畫迷底心靈兒緊緊地捉着，推也推不動，成了世界的銀幕最紅的女王了。

而「力」之人希特拉氏，不好女色是有名的了，生來四十餘春秋，還是寡佬一條，然而竟然說是給馬連那一股魅力所捉着了，是禁不住的風閒吧，究竟世上眞有這麼一回事麼！

竟然……竟然了了。

最近，於法蘭西南部的一小都市裏，不分好歹的市民們，街頭巷尾，說着「希特拉呀落花，馬連呀流水」

謠傳着的，其眞相究係怎麼一回事呢？

Marlene Daitrech 立心往歐洲去的是去年的夏天，疲倦於鏡頭下的她身心，想暫時靜養一下子，她便在氣候良好的法國南部近海岸的地方，一小都市裏，租下一間精美的小房子住着，悠悠然的過着恬靜和平的生活，那好萊塢的騷音，那繁忙的映畫的生活，不知損了多少身體的健康，現在逃出來了，一會兒就恢復了往時之健康了，當那明媚的法國南部風光，舒舒暢暢的她底心情啊。

然而，良辰美景是奈何天，不料中和的花園忽然遭受意外底擾亂了，故事是這樣的：一日來了一個不速之客，棕色的髮，卓別靈鬍鬚，胸膀廣闊，穿上一套不很合身材的洋服，她就不安地接受了這來人的訪問，滿懷疑惑的面對着面坐下，那來人，若說被着軍服，胸綴勳章，則很適合的，現在，勉強的穿着那套洋服，扮着普通的小民樣子，系有點不稱，從他那灼灼如火的眼光，緊緊釘着美麗的馬連不可解的耀着，實在起了些惡感的氣味，在她心裏，擾亂她底平和的花園者是誰，這不速之客？唳，原來自稱着是希特拉之特派私使節！

想起來了，在這不久以前，在馬連的心裏投下一沫的暗影，那是德國影畫界的近況，不消說，從她的名字裏就知道她是德國人，此刻，她的母國就在希特拉所統率的萬字旗底下靜伏着，母國的民族精神揚高起來的強硬政策之下，於各方面都變化着的映畫界也不能例外，「德國固有的民族的亞利安族的俳優們啊，回來祖國集中罷」「爲祖國起見，做你們的映畫報國罷」那樣，強力的呼着，有違背之者，永久驅逐出德國映畫界外，當爲非國民的異端者對得——就是這麼的事，馬連屢屢聽着，是眞耶僞耶？僅這些耶不回國集中之「叛反的俳優」？其留在國內的家族會受了報復的制裁的，諸如此類的風聲，夠了像她的這樣在亞美利加傳着的人的聽着，那些傳聞是何痛痛的耳朵，內心是不少的慘痛的。今兒對着銀幕之女王的這自稱希特拉私派使節，前途是什麼難題呢？可是這私派使節卻是很鄭重，雖則在她底異于使節反感之嫌疑下，他謙謹說：

他來這邊訪她是含有兩個目的，第一個是希望她不要因爲那些風聲而懷着對萬字旗的惡感，務請她放心，投入她母國之懷裏爲國效力，第二個是「希望她快點，你德意志小姐將擴開兩手給你特別受優待的絕大的歡迎，請起歸來罷，希特拉爲着你起見，特別的準備着一個重要地位給你，歸來罷」，這令人想起拿破命之迎約瑟芮，俄帝之迎皇妃等的光榮輝耀於己身呵。現在馬連如此地遇受迎接，何

莫留住我吧！

·潔·手

莫留住我吧，
我要逃到池心，
讓月姑娘吻着，
吻着這無垢的身。

……………

是，我已躺在池心，
綠萍呀，我希望你變成屍衣，
覆住我虛僞的身；
水蛙呀，我希望你唱首歌兒，
送去我無謂的人生；
荷葉呀，我希望你變個冠兒，
讓給我永遠戴住，
是，我已躺在池心。

……………

水蜢跳到我的胸前，
當作我勝利的徽章；
涼露滴在我的口上，
當作我成功的美酒，
於是我戴起了自由之冠，
向光明之路流連與徜徉。

……………

莫留住我吧，
我要逃到池心，
讓月姑娘吻着，
吻着這無垢的心。

訓妓

皇后

前天報紙上，記載着南昌舉行暑期妓女訓練班開學典禮的新聞，教育廳長且親臨訓話。儀節隆重，於焉可見！

國家憲法，教育機會均等，明載，妓女雖操淫業，也是國民一份子，求知慾並不讓人，開班訓練，道固然也！獨惜當先性學博士張競生見不及此偏解女性，單知從物的方面去探討，不知在靈的方面求安慰。所以一張子底着流離放逐的生活，入不得聖廟，做不了教育家。

憶余去夏客南昌，正新生活運動發軔之際。扃擔巷，李家巷，縣府前後街一帶，於電炬輝煌中，隨處可以看見鶯鶯燕燕的韶齡女郎，打情罵俏；隨處可以聽到斷斷續續的絲竹歌音，洋乎盈耳，倩影綽約，歌喉婉轉，雖不乏以此極目騁懷，眞個銷魂的。然而她們所過的生活，誰不是含辛茹苦，受飢寒所鞭笞。有幾個是張競生的信徒，願意出乖露魂呢？却不少要讀聖賢書，想做孔門女弟子的。開學了！妓女們也有機會夾書包，進學堂了。不必像以前穿白竹布褂，黑短裙，徘徊馬路中，冒充女學生，自高身價了。

假如訓練課程中再能編列書信百日通，我想訓練期滿後，她們不但服膺三民主義，懂得實行新生活；還能提起筆來，寫幾封我我卿卿的纏綿情書，肉麻話兒堆滿箋呢！可是馬路旁的測字先生，將連呼不景氣，斯文不值半文錢了。

禁娼開娼問題，在南京鬧了半年。倒底是尊重女權，娼禁未開。祇得兩眼望着富有神祕性的太平路上，孃孃婷婷，婀娜往娜來，雖欲得天下陰才而教育之，無妓籍可稽，欲訓練而無從。所以我們但聞社會局辦了一個教師暑期講習會，沒聽說辦什麼妓女訓練班。夫子廟一帶的瞻文館中，依然站了不少粉頰油頭的鶯燕，生意鼎盛！

各人莫掃門前雪　多管他人瓦上霜

介行

在專制時代常時聽見或看到有些人爲了好管閒事，結果弄得身首異處，滿門遭斬！因此當時的一般多烘道學先生們，爲了怕自己的子孫多嘴多舌，又多心，將來惹下滔天大禍，禍延祖考；所以才想出這樣一句「各人自掃門前雪，莫管他人瓦上霜」的話，來範圍範圍。無疑的，這句話的成立，當然有牠成立的時代背景和事實需要。可是流傳至今我們中國四萬萬同胞，既不分彼一時，此一時，又不論公事或私事，都攏統的人同此心，拿這句話奉爲金科玉律；只管自己生子不管人家死人。

就拿這次全國的水災來說吧。據水利專家報告水位比二十年只差兩寸，災區之廣，人物死亡損失之大，都是驚人！誰知我們貴國一般上不了莫干山，北戴河……的十等要人們，在美總統羅斯福來電慰問，某國大使口頭示惜之餘，居然還不心動；只曉得整天到晚在天台之上，天蓬之下，微風之中，大摟其坦胸露腿中西合璧式的太太，怨天不下雨，什麼「落雨一宿水高尺足」也好，「涼爽一時萬家流離」也好，根本和老爺無關；和老爺有關的除了自己怕熱得發暈三章外，就是觀音菩薩不要熱壞。像這種顧已不顧人的壞蛋，眞不曉得他父母怎樣生的啊！？

由於上述的事實可見「各人自掃門前雪，莫管他人瓦上霜」這句話實足以保成人心渙散的毒藥鋼刀。當然非把牠廢除不可；同時再從新的另一方面去養成一般人能捨己救人和互助自助的好趣向。那末『各人自掃門前雪，多管他人瓦上霜』的話大有改爲「各人莫掃門前雪，多管他人瓦上霜」的必要。因爲這樣一改再用十年樹人的方法，將這句話訓練得人人入腦三分到功行圓滿，思想脫土的時候，雖則叫我們的十等要人拿太太買胭脂水粉的錢，出來做阿彌陀佛，難免仍是不肯，但至少在災情急迫天氣亢熱之下，那怕活該熱死無論如何怨天不下雨的屁總難爲情放。這樣豈不是「一品」風尙蔚成，人心大可挽回也哉？

況且該話妙固不僅有益於內，同時更有補於外。只看我們自己會玩不會玩，記得在不久以前，不是本其「多管他人瓦上霜」的管到我們肚皮上來，我們過一次擺嗎？所以我也十分希望在看將見的將來，我們也能照樣的來奉陪一下，即使我們出手的人手頭軟抱上一拳「請」，口還沒有說出，就給摜下台來，四腳朝天當衆出醜，但武是耀過，威是揚過，在世界風雲緊迫的今日，最低限度人人總曉得在遠東有一個大好老，我？！

雪懷室雜錄

禿僧

輓聯之神韻勝者，頗不多見，一則事蹈空泛，一則對仗難工，惜作者死者，前聞友人述及一聯，均忘之矣！其聯云：「西塞不須歸，君看細柳斜風，猶在望，江上有時飛白鷺，我欲雙柑斗酒，南山柳邊隨處聽黃鸝」，神韻悠然。又黃瀛蘭學士輓楊州知府賀金壽聯云：「請愼勤靈然萬口成碑，美君宦囊詩書畫，猶有西台留諫筆，會我征帆一到此，不堪東閣弔宮梅」，可謂深情獨到。

邵陽魏剛已大令，精拓跋，與吳讓之同爲包愼伯弟子，詩宗盛唐，五古胎息漢魏，尤深，其遊江甯時，有錢貫之孝廉贈之以聯云：「詩史詩仙，李杜之間參一席，卿賢卿聖，包吳而外第三人」。洵無媿也。

昔日未有學校時，大都設塾延師教讀，爲師者，大抵以秀才爲夥，薪俸微薄，辛苦至極，有塾師某，登金榜，入詞林，衣錦榮歸，共館東設筵款之，館有爲題詩於壁云：「教度春秋半下流，旁人門戶，父兄嫌懶無枷，半飢半飽清閒客，冤仇而今幸作，功多子弟結遮却當年一半羞。」寥寥數語，寫盡了當日塾師之苦，顧今日之低級教員（指中小學）情形，較當日塾師之痛苦情形，實有過之而無不及，哀哉文人！

日昨傍晚，與友人譏君彳亍於下關江邊，述及一老窮儒，晚年自撰一聯云：「曾經爲八股牢籠，只知嚼字咬文，全不思營業投機，與金錢聯絡；今留得一片冤孽，盡是些米蛀蟲，漫道男婚女嫁，且先要維持現狀，在飯碗問題。」觀其聯，可以處於生活程度日高之時，滿腹文章，不得充飢之也。

吳三桂守山海關之始，聞闖王李自成入京，殊不堅，頗有投降意，爲李所操，嗣聞寵姬圓圓，爲李所擄，一怒而率請兵申討，梅村圓圓曲直書云：「痛哭六軍俱縞素，衝冠一怒爲紅顏。」又：「若非壯士全師勝，爭得娥眉匹馬還。」及「蠟炬迎來在戰場，散關月落開鏡妝。」將三桂心事，和盤託出，不意一時震業，乃原婦人，而清實景命，亦由婦孺得來，尤物傾城，誠千古不易之語也。

吾湘某制軍公子，好獵豔，於資陽狎一妓，勾留數夕，一日欲宿妓所，妓以詩呈云：「連宵枕衾與君同，思冷襄王雨露中，寄語哥哥行不得，桃花水漲小溪紅。」蓋公子名小溪，地又名桃花江，爲資水之上游，一時傳誦，以妓眞善戲謔分者也。

吾邑熊少卿孝廉與資陽妓名二眞者相狎，贈以聯云：「二分春色揚州夢，一眞個銷魂杜牧情。」又一妹名菊仙者，聯云：「村我不妨呼靖節，何必覓瓊英。」一明一暗，與卿誠出色之雋才也。又吾友，各按其名，全不牽強，馮君翳秋與一妓名月娥者情篤，曾贈以聯云：「金粉六朝嬌，看眉黛橫拖，裝出人間新月，花鈿終日麗，聽霓裳曲奏，儼來天上仙娥。」其雋永亦不亞前於者。

代郵

▽萬象請領稿費　本報前月刊行之萬象半週刊，稿費業已發清，惟尙有超雲，楊易心，友散，小伯，諸君，因地址不明，無從寄奉，請即日來本社會計處領取爲荷。

全眞先生：本日上午九時後，請到富亨崗商門樓三十八號寓一談。　編者

職業介紹

經全國學術工作諮詢處登記　地址：南京市北平路五十號

文科譚君　年二十五歲，山東博山縣人，民國二十四年，畢業於山東大學，專考中國文學，論文——周濟論詞雜著疏證，曾任山東縣第四小學教員一年，願任職務性質，一，教育界服務。希望待遇八十元，服務地點，都市或鄉村不拘。

文科丁君　年二十七歲，山東日照縣人，民國二十四年，畢業於山東大學，中國文學系，論文——楚辭古史考，學行誠篤，願任職務性質，一，學術機關，希望待遇八十元，服務地點，不拘遠近。

理科高君　年二十三歲，遼寧遼陽縣人，民廿四年畢業於山東大學，專攻數學，論文變星之平均光曲線的研究，願任職務性質中學數理教員（二）行政機關公務員（三）各大學助教，希望待遇由六十元至八十元，服務地點青島河北山東等地不拘。

理科于君　年二十五歲，山東昌邑縣人，民廿四年畢業於山東大學數學系，願任職務性質（一）中等學校數學教員（二）行政機關公務員，希望待遇由六十元至八十元，服務地點，山東省。

理科趙君　年二十七歲，山東益都縣人，民二十四年畢業於山東大學數學系，論文——一階一次偏微分方程式在槼底下之分類，願任職務性質，一，中學數理教員，二，行政機關公務員，三，各大學助教，希望待遇，由六十元至八十元，服務地點，青島，濟南，青州，山東各地均可。

醫藥問答

後致滑精

編輯先生：鄙人因十二三歲犯手淫，後感遺精，而致滑精，迄今十一載，每月必洩三四次，尙未全痊，甚致腰背酸痛，頭暈腦脹心跳，如攝護腺漏，百病纏身，如步艱，陽具包皮緊縮，形如小孩，近來陽萎，手足發冷，請求答覆。（熊致祥）

致祥先生：此因手淫而起之神經衰弱及性神經衰弱，當節慾養修，多作運動，練習冷浴。注射普施通 AMP. PROSTONE 及內服納祿吐福頗効，前者治攝護腺漏，後者治神經衰弱。（編者）

攝護腺漏

編輯先生：鄙人一年前曾患淋病，用洗滌注射電療內服等法治愈，且經衛生試驗所檢驗。已無淋菌，惟近數月來，每於大便時常從小便中流出乳白或灰白色粘液物，然與女人交接後，此物則數日不見，越五六日又復如故，不知此係攝護腺抑爲精漏，服何藥有效。（賀慕章）

慕章先生：此係攝護腺漏，爲淋病常有之貽後症，可請醫注射普施通 AMP. PROSTONE有效。（編者）

育嬰常識

乳媼選擇問題（續昨）

㊂乳媼的健康情形。關於第二點若有了足夠的乳汁，還要看乳汁的成份是否與嬰兒營養相宜。最簡便的方法，就是觀察乳媼的嬰兒的狀態，就可以加以判斷。關於第三點乳媼健康一層，尤爲重要，稍一不愼，此無辜之嬰兒，即受害終身，應注意之點：㊀梅毒。㊁結核症。㊂白濁。㊃皮膚傳染病。㊄寄生蟲皮膚病。㊅沙眼。

所有雇用乳媼的父母，爲他們自己的兒女生命的保險起見，應當照着上述的原則去選擇乳媼。我有一個親戚他有一天對我說，關於乳媼選擇實在不易，他在一個月內共換了十二個乳媼，原因是每個去檢查時總有上述病症的缺點，化了錢還是小事，特別是嬰兒在乳媼掉換時以習慣的原故，最初總不相安，不是認生不肯吸飲，即是新來乳媼之乳汁一時不能與嬰孩相適合，在這一月換十二個乳媼之情形下，他的嬰孩因此致病幾乎死去，這實在予選擇乳媼問題上一個困難，對於這個困難，我個人有一點管見，就是請地方上的衛生機關，對於欲充當乳媼者來加以管理，方法也很簡單就是每個乳媼必須先赴衛生機關受相當的檢驗，合了上述乳媼選擇上的原則以後，方由衛生機關給以一紙合格乳媼證明書，始可以充當乳媼，如此一來，豈不省去了人民的冤枉的損失，又盡了保嬰的責任，再嚴格一點，就是無合格乳媼證明書者，不得充當乳媼，保護嬰兒也就是保護民族，這怕不能說是毫無注意的價値罷。（完）

法律顧問

編輯先生：今有敝友何廣謙於民國二十年租賃張錦龍房產居住，迄今四載，房金從無拖欠情事，迨去年何君失業閑居，手頭不無拮据，以致虧欠房金二十餘元，今何君急款返里一行。乃商于張君，允在返里前繳付十元餘則按月撥付，詎張君不予接受，竟糾合暴徒十餘人，立召何君至其家中，（即張君居住地）勒令將房金全數繳出。否則，不准離開雷池一步，何君睹此情況，但無可如何，祗好任其羈押，越三小時，始由何君親友，一再向張君懇商，乃允延期兩週，由保人全數付清，否則仍以此種手段對付云云。現何君以欠房金二十餘元，竟受其私禁三小時，心殊不服，欲訴諸法律。但有疑問兩則：（一）糾合多人私禁他人于暴力下三小時者，能否成立妨害自由罪。（二）對糾合多人之姓名住址，都不明白，訴訟上有無障礙，敬請解答。　王彩琴上。

彩琴先生：（一）實犯刑法第三百十六條之妨害自由罪。（解）本條所謂剝奪人之行動自由，以非法爲必要，其於剝奪之手段如何，時期之久暫如何，均非所問也。（二）對糾集多人之姓名住址不明時，祗需追究房東張錦龍可也。（編者）